盛京時報
丙寅陰曆七月初四日
大正十五年八月二十日
中日祀典休刊

◇本報價目◇
每張銅幣八枚
每月現大洋八角
▲外埠連郵價目
每月現大洋九角五分
半年現大洋五圓貳角
全年現大洋拾圓
▲告白刊資
一行五號字十五字起
一刊資一日每行現大洋壹圓長期另議

發行人 宮川貫作
編輯人 菊池貞二
印刷人 石原庄太郎
發行所 盛京時報社
盛京時報支社
盛京時報支社

幹線

[illegible]

代說

悼林白水君

（長嬰）

北京電訊。社會日報記者林君白水。於昨晨二時。爲憲兵司令王琦拘捕。五時押赴刑場鎗斃。公布理由。謂係通敵。畢竟因何獲罪。原因未明。外電謂係數日前林君撰文攻擊政府。五日又痛詆潘復及張作霖。因及於難。五日之社會日報。此時猶未到瀋。社論內容。無從詳悉。然無論措詞如何。所謂攻擊政府。訴斥要人。在刑法。只負妨害公務及公然侮辱人之責任。在民法亦只負損害賠償之責任。大地之上。猶有法律。如此罪案。律無死條。今竟非法掩捕。秘密訊供。曾不半日。遽處極刑。北京者。果首都乎。抑魔窟乎。邵飄萍「墳未宿草。」而三尺桐棺。又收拾一敢言之記者以去矣。

林君原名宣獎。字曰萬里。在新聞界最爲老宿。辛亥以前。吾人常見時報有用「獎」字署名之論說。即林君之著作也。間亦作爲文字投寄於民立報而署名曰「宣」。故宋鈍初氏嘗謂林君之思想。蓋旁皇於立憲論與共和論之間者。入民國以來。繼續服務於報界。年齡漸老而意氣不衰。間或積習未除。好爲詼諧滑稽淋漓快意之論。然其思想背景。則與邵飄萍君之偏於激進易買危禍者微異其趣。且林君在京。流連文㜸。主持風會。常與老輩周旋。本年北京中日人士開名硯展覽會。林君亦爲主要發起者之一。如此約霧深藏。宜不爲軍閥鋒鏑所注意。然而卒不免於今次之難。此吾人所以尤爲駭歎不置也。

林君在社會日報所著之文字。均與天下以共見。蓋不阿權貴。不附新勢力。立於保守之圈內。而不愧對保守派下針砭。言論態度。時或太浪漫。然實能言人之所欲言。就最近三年觀之。林君嘗許段派爲善而不想段派官僚之作惡。嘗於國民軍控政時代譏刺賈德耀內閣與彼時之警監。且嘗論清室生計應顧全而對遺老以故君作派往則評爲卑劣。一言蔽之。林君蓋代表中和派之思想。初無殊特高亢之主張。然同時對違反人民願望及擾亂公共幸福之軍閥的惡政。常能代表大多數市民爲切直之呼籲。今之買怨强宗。蓋大抵當坐此故。然吾人平心論之。林君最近所言。如痛陳軍用票之流毒與憲兵劣商勾結侵漁之罪惡。如力詆近畿軍隊劫掠奸淫擾亂村落之暴行。如描寫京郊難民之痛苦。如鑒於奉魯軍紀不如國民軍之良好而有「來者不如去者」之感想。因不免追述國軍紀律。俾忝餉討人者激發天良而生內媿。凡此種種。皆所謂卑之無甚高論者。皆動於惻隱怵惕之良知而代表衆民以申說者。林君之言。上之不啻代表王士珍孫寶琦等辦理救濟事業諸老之憤激。下之亦不過代表身受虐政之掌櫃、負販、車夫、苦力諸凡北京城圈內一切含誠之倫之呻吟。唯他人欲言未言。或言而未盡。林君則爲之喉舌而代之宣耳。吾人所以瑣瑣陳說如此其詳。初非爲已死同類作標榜。特有顧社會注意者。林君與邵君。雖同以言論買禍。然邵君爲站在現社會之前頭者。林君則却立於現社會之圈內者。邵君之言。代表一部分智識階級與青年之心理。而林君則代表許多平凡的市民之心理。邵君之主張爲不滿於現狀而有所要求。林君之言論。寧爲苟求維持現狀而不使更劣。邵君要求進步。林君則只求不擾亂。邵君昔時立言態度。雖罪不至死。然或爲一部分人士所不慊。而林君所加於奉系軍閥之鍼砭。則雖至安分之良民。苟處如是環境。亦必發如是之嘆聲。林君可死。北京百萬之市民苟不能吞淚入肚忍住呻吟。無不可以死。黜望燕雲。不異法蘭西之恐怖時代。思之思之。吁嗟慼矣。

至林君之被捕處刑。在法律與人情上應作如何感想。則吾人願檢取林君六個月前之舊作。以爲吾人可不必再贅一詞。林君也作。載於本年二月二十四日之社會日報。係對於大同北京兩晚報之文字獄而發者。而豈知未及半年。已身且罹更重大之慘禍。亂世生命。輕於螻蟻。但有正平。寧無黃祖。援明哲避禍之旨。吾人亦唯有照刊林君之文字。聞者誦之。以此爲第三者評論林君慘死之文字可。以此爲林君鬼魂之自訴煩冤亦可。林君之文曰。

「自舊歷入正以來。北京實已陷於無政府之狀態矣。以法律言。自出版法明令廢止後。新聞營業條例相繼取消。吾儕輿論界。方相慶多年絆身之繩索。一旦解去。何等鬆動。而邵劉二社長亦同時被捕。究竟犯何大罪。吾人在最近兩家報紙上。殊苦於無從索解。但知近日大同爲反共產之故。發表激訐咒之文章。政府若不早日宣布該報之罪狀。恐將授敵人以口實。而使世間疑軍警當局助共產張目。此眞犯不着之至也。若謂紀載有關軍事。細審二報尚無特別重要之報告。亦無特別不利於任何黨派之新聞。即使有之。堂堂法庭尚堪受理。何勞警廳司令部。作此越俎之謀。而自陷蹂躪輿論無視法律之嫌耶。若謂權力在手。可以乘輿所至。隨便處分。則今後北京尚復成何世界。法權會議之國際代表。猶在首都。當局獨不爲國家稍留體面。而必爲烟涂臉。飾爲美觀何爲者。」

哀林白水

（德）

林白水以文章著於京。其所主之社會日報。固早爲京內外同業所稱許者。而今竟以文章爲彼號稱狗肉將軍者所殺矣。新聞記者以身殉筆。固其天職也。吾何暇爲白水哀哉然而。以三十分鐘之久而竟斃一社會上較有聲望之人物。此殆逼古今中外而未之後聞者。張宗昌具何魔勢力而竟敢如此妄爲。林白水具何大罪而竟致如此下場。此俱當付諸國人公判者也。國人乎。其亦知北京儼然成一法場乎。其亦知軍閥到處而即將爲北京第二乎？如國人心尚未死。其敢起而圖之！

蘇孫援贛援湘之決心

但寧方盛傳楊將辭農長

南京訊云。楊文愷由京返寧後。孫傳芳對于時局之態度如何。頗爲各方所注目。聞孫自得楊報告，關于中央政情北方戰局。及吳佩孚氏對湘贛軍務意旨。均更瞭然。孫氏以湘贛用兵。與東南時局。關係極大。經召集所部上級軍官。開重要會議。並與浙皖閩贛軍事當局。往返電商。對于援贛援湘之舉。大致已有辦法。蓋贛蘇唇齒相依。決派得力軍隊。助鄧如琢抵制粵軍。湘省軍事雖緊。但岳漢大軍雲集。調度權衡。非吳莫屬。仍請其南下主持。方易奏效。五省聯軍方面。對于湘事。當隨時以精神物質爲相當援助。現時蘇浙皖各軍所抽調之部隊。合計已有一師。正在陸續向上游開拔。軍火糧秣。均充分準備。海軍方面。亦經開誠接洽往調楊樹莊之代表。業已回寧復命。謂結果頗爲圓滿。至于楊文愷赴京時期。尙難預定。此間頗有一種傳說。謂楊以閣務雖點至多。應付大局不易。意甚消極。或將一度辭職。亦未可知。惟究竟眞象如何。數日後當能有所表現云。

又云。孫傳芳運砲四尊。槍三百枝彈七百十八萬發赴漳州廈門。已向招商局撥船。同船並運新兵三百名云。

王汝勤之大吞欵案

京訊云。陸軍第八師全體官兵。向王汝勤追索餉欵四十餘萬一節。聞該師官兵。刻因王氏避居天津租界。延不清理。迫不得已。公推第廿九團團長拜倖爲代表。具呈國務院。陸軍部。暨長辛店吳總司令。請求傳案質追。并請查封王之私產。以備抵償。原呈節錄如下。

（上略）竊查王前師長侵吞軍餉一案。年餘以來。函電交催。一意支吾敷衍。職等于十五年六月廿八日。公推代表官長二員士兵四人。持具公函。前往京師後圓恩寺住宅索討。而王前師長始而親筆覆函。承允設法籌還。繼而逃避天津。潛居租界。隱匿不見。其理屈詞窮。居心頑梗。有意圖賴。路人皆知也。不然何逃爲。蓋王前師長所侵吞虧欠之軍餉公欵。悉係我官佐士卒離父母。拋妻子。冒鋒刃。排頭顱。背井離鄉生命骨肉血汗之錢。哀欵而爲置房產購肥田養尊處優。供一己之中飽。其心何忍。藉外人爲護符。其京師以公欵所置之私產。雖免不勾結外人。以爲掩蔽之計。設然則兩空無着矣。懇祈鈞部傳飭王前師長歸案質訊。遵算帳目。追償公欵。查封私產。以爲貪婪者戒。理合具陳緣由。伏懇裁奪施行。陸軍第八師全體代表步廿九團團長拜倖。

蘇俄對撤喀拉漢態度

京訊云。外部訓令駐莫斯科代辦鄭延禧。要求俄政府撤換喀拉漢一節。外間早已盛傳。茲據向外交界調查。確有其事。當一星期前。星期六日（七月廿一日）國務例會時。外長蔡廷幹曾提出要求蘇俄政府撤回喀拉漢。以全中俄睦誼案。謂據各方報告。俄大使喀拉漢到華以來。引誘青年。宣傳赤化。顯與中國協定大綱精神相背。而舉國屬望之中俄會議。叫任意延宕。應請俄政府立即撤回。以全邦交。時列席各閣員。亦均以爲然。當決定即由外部訓令我國駐莫斯科代辦鄭延禧。即向俄政府要求。召回喀拉漢。當時以外交機密。咸各守秘。外間知者甚少。蔡廷幹回部後。立即命擬訓電。拍致鄭延禧。令其向外部聲明中政府要求撤喀拉漢之意。據聞鄭接電後。業向俄外長齊趣林正式表示。惟齊氏以加爲本人左右重要人物。頗有袒護之意。對鄭表示甚爲曖昧。僅謂容當考量再復。並謂中國政象。現正紛亂。等語。其意蓋可想見矣。

王克敏活動訊

京訊云。前財政總長王克敏。前晚在石老娘胡同宴請張宗昌督辦。并邀全體閣員暨各方要人作陪。計在座者。有杜錫珪。顧維鈞。羅文幹。張志潭。任可澄。張其鍠。潘復等。頗極一時之盛云。

新詩

◇悼白采

（羅霜青）

一

白采！
這里立着的、是你一個
舊友、
可是、要請你原諒、
他沒有眼淚、也沒有樽
酒。

二

他也絕不因此悔悵、
因爲他在竭力的將「死」
來讚頌。
「淚」和「酒」、
只合爲不幸的「生」而揮
縱！

三

你抱病海上、
不、你抱病在胸腔、
你不願給人知道、
忍受——可憐是你無形
的自戕！

四

你終於死在海上了。
去、海天闊處、
足够供你的漂泊翱翔、
——展開你疊壓在人間
狹籠中的靈魂吧！

五

你飄然的去了、
却遺下了這空枯的軀殼
是不是要將這骨骼隨你勞
瘁天涯的宅、
得到較安的歸宿？

六

然而、宅畢竟是一個
腫的梏桎、
宅畢竟是惡魔足下的殘
骸、
我想你絕不如別人一樣
的重視宅、
你不過要給宅拋擲在惡
魔的門階。（未完）

百虛只須一補

血虛…服百齡機能使血球增殖肉刺增紅一切面黃肌瘦及婦女停經痛經等症自然告痊

氣虛…服百齡機能補益中氣舒展胸膈使呼吸平均不覺氣急哮喘

陰虛…服百齡機能滋補眞陰調變營衛一切耳鳴目眩頭暈等永不復發

腎虛…服百齡機能保護內腎滋養腎水使小便清暢掃除腰痠背痛下焦濕熱等一切腎虧症

元陽虛…服百齡機能恢復元陽補益精髓助長生殖力一切陽萎早洩遺精等症自愈

脾胃虛…服百齡機能健脾開胃助長消化力使食量大增一切頓食腹痛之患自除

神經虛…服百齡機能滋養腦經安鎮心神使健忘失眠等症次第告愈

相火虛…服百齡機能補命門相火又能引火歸元使肝陽肝火平抑而下降

東三省總發行所 奉天大西邊門外 **九福公司**

哈爾濱分銷處 泰華西藥房商行 各埠藥房均有出售

青島 上海行
▲榊丸 八月十四日
▲大連丸 八月十七日（滿鐵航路船）
▲西京丸 八月二十日

天津行
▲長平丸 八月十九日
▲天潮丸 八月十六日
▲宮浦丸 八月十五日

龍口行（往復共旗順不行）
▲淮平丸 八月十二日

香港行
▲東洋丸 八月二十三日

大連汽船株式會社 電話（代表）四一八五番

專屬荷客取扱店 臨部通吾妻橋 回丸一商會 電話五八八八番 四二六四

會掛號 電報二四五〇 中國電話二〇六號

啓新 **唐山馬牌洋灰**

歷經泰西各先進國專門化驗所化驗及格發給證書並經全國上各鐵路各輪船礦廠工部局各洋行程以及津浦各鐵路局購用各年無不交口稱讚足見本公司洋灰成色優美無西洋灰並造

花磚大小舖地方磚紅磚各色房頂瓦脊瓦洋灰滿管電桿等等貨品繁多不及備載如蒙賜顧請到本所或各埠分銷處接洽無任歡迎

奉天小西關大什字街北路東 啓新洋灰股份有限公司東部總批發所謹啓

滿洲公司

◀專理▶

（礦業入口出口）

關於上項一切如有垂詢之處均屬歡迎

（奉天大西邊門外五十九號）

眼科聖藥

眼科服樂琥珀光明丸專治遠年近日雲朦翳障視物不眞觸怒時發因火即犯以及暴發火眼努肉攀睛怕日羞明迎風流淚眼邊赤爛烏珠白點雀朦昏花無論何種眼疾服此藥均能立效誠眼科之聖藥也定價每盒服六日現大洋一圓外埠函購郵費在內如滙欵不便可用中國郵票算九扣代價以郵票每枚一角者爲限務須單掛號信口蓋章以免丟失如藥郵不到來函示知以便檢查補寄耳 ○奉天大西門外英美藥房啓

鐘表眼鏡

大批到貨特廉價出售
欲購最堅固最耐走之
老牌鐘表及最精美最
養目之新式眼鏡請
駕臨奉天鼓樓北路東
駐奉有賊洋行批發處

四洮鐵路局招標廣告

第十五號本局呈奉批准標購十五年四月至九月事務用品爲數甚多分爲四組招標承辦訂於八月二十七日在奉天商埠拾一號緯路大街路北駐奉辦公處當衆開標凡屬殷實商號如願承辦此項事務用品者請先期來局閱章程及樣式並隨帶投標押欵（詳細數目另表附後）並標單費每組大洋壹元至材料課領取依據節章辦理其交貨地點仍照向例在本局材料課 計開 文具四百元 雜品二百元 薪炭壹百元 木器四十元

新委溝幫子分館

本報溝幫子分館委任李品清爲經理員由八月五號開辦該鎮欲訂閱本報及刊登廣告者請向李經理接洽可也此布

盛京時報營業部

緊要廣告

茲以敝人次子孫儉身不務正業已將其逐出除呈准阿城縣公署立案脫離父子關係外嗣後在外作何事故無論好歹與家無涉敝人概不負責恐親友或第三者尚未週知特此登報聲明

阿城縣 孫鵬雲 謹啓

招商局僑南快輪啓事

本輪前次在申修理未能完善故今又在申重修約需一星期即可修竣特定於舊歷七月初五日由營開申

奉天代理客票處 大西門裡義正稻香村 小西門裡義正稻香村 仝啓

（德國著名良藥）

天津 駐奉 世昌洋行

內服

特製育亨賓

此葯專治固本壯陽陰虛腎虧遺精滑精陽物不舉舉而不堅堅而不久房事過度等症服之能有奇效如能常服生精補血延年益壽各西藥房均有代售如有批發者另議每瓶現大洋四角每打四元

總發行奉天小西關祠堂對過 南洋大生藥房

奉天德商和利洋行廣告

煤油發動機 保險銀櫃

新到

如蒙光顧無任歡迎

地址小西門內 中日電話 一五四三 一一九三番

奉天海星女子中學招生

本校設於奉天小南關洋樓胡同主堂東隔壁招考初中新生一級陽曆八月十一日報名截止十二日考試（國文算術）外埠或本城報名較晚學生得在八月二十一日補考二十三日開學課程概遵教廳定章並添授法文每學期費用奉大洋七十餘元備有寄舍有志報考者勿失良機

北京燕京大學招考新生廣告

招考年級 本科第一年級

報考資格 新制高級中學畢業或大學預科畢業者

報考手續 索取報名表格一份填清後隨同前校成績證書本人像片二份醫生檢驗身體近狀證書及報考費郵匯五元掛號寄北京燕京大學教務處再由本大學寄給准與考試證條

報考期限 在北京報考者以陽曆八月三十日前爲有效在奉天報考者以在陽曆八月十五至二十日前在北京收到者爲有效

考試地點 除在北京外尚在奉天托文會書院代行入學考試非宜

考試日期 無論京內京外俱在陽曆九月一日至四日

試驗課目 國文—英文—本國外國史地—數學—及下列科學任取其一（甲）生物（乙）化學（丙）物理（丁）地質（戊）普通科學

本科費用 學費全年六十元寄宿費全年三十元其餘各費參閱簡章

簡章及報考表格直接函向北京燕京大學索取或向代理考試學校所指定之處「奉天文會書院」索取

黑龍江通原林業公司營業廣告

一、本公司係部省令辦廣信公司投資資本金一百二十萬元
一、本公司在通河湯原綏稜通北四縣有二萬方里森茂森林
一、存積大宗椴松黃花松方圓大木廉價出售
一、自設火鋸輪船各種中外尺寸板片板條俱全
一、承做道木電桿橋梁木窰柈其他建築材料燃料
一、招致東三省上海京津青島各售木地點包銷及代銷者備章函索即寄
一、本公司爲擴充營業計凡能紹介大宗交易有優厚酬金

司設哈爾濱道外十一道街電話二二四號通道裡
分司通河湯原綏稜分廠哈埠道外十八道街電話六七八號
松浦鎮望奎木斯海倫

理事長 廣鐵生
經理 宋占鼇 謹啓

敝號經理刁振華自行辭退另有高就自陽曆八月一日脫離關係此白再者敝號現由上海運到大批五金零件德皮帶鐵鍋鋼絲條台虎鉗鋼刃銲冊等敝主人欲脫手回南一概平沽售出或全盤出兌亦可合意請求面議

奉天大西邊門外 順合洋行白

逕啓者本公司副經理李伯霖有不合法情事業於八月一日經股東會議決免其職權公舉楊景雲接充嗣後李伯霖如有銀錢糾葛在外藉端攙擾等事本公司概不負責恐未週知特此聲明統希亮察

營口華豐精鹽公司啓

60P

中外要電

杜內閣 輒被奉魯壓迫 張其鍠亦意圖改造 (十日發 北京專電)

杜閣每被奉魯雙方交相壓迫加以吳佩孚代表張其鍠與顧維鈞羅文幹張國淦等閣員暗通聲氣意圖改造以致杜揆益形困難杜乃派孫秘書長前往長辛店對吳表示其大致意見云現今內閣如不誘致奉派人物參加入閣實慮有種種困難亦不克長此維持

田維勤軍又復背叛 (十日發 北京專電)

懷來方面田維勤軍 又復引起背叛情事 此時在極力鎮撫中

葉唐兩軍對峙形勢 (十日發 漢口專電)

葉開鑫軍已準備總攻擊冀期克復長沙唐生智軍因近日雨大河淤除在汨羅佈防外並以主力集中於平江方面欲道經通城蒲圻爲直衝武昌計劃

王孟兩旅奉令援贛 (十日發 上海專電)

據報界消息云五省聯軍第三旅長王普第十旅長孟昭月奉令率部前往援贛盧香亭所部浙軍亦正遣將調兵待命出動

周蔭人亦派兵援贛 (十日發 上海專電)

福建督辦周蔭人擬派兩旅軍隊出動援贛視其形勢如何或將躬身還移延平以便指揮

俄對鮑羅廷案態度 (十日發 北京專電)

通緝廣東政府顧問鮑羅廷一案現經蘇俄外交委員長猜趣林回答駐俄代使鄭延禧略云鮑羅廷在中國乃屬私人資格中國政府乃可自由處置蘇俄政府不敢干涉云云

法開參衆兩院聯會 (四日發 巴黎來電)

參衆兩院協議會于本日在威爾塞宮開會其目的爲償債基金案之立法問題當局因憂慮雖保無變於萬一故密佈警官警戒上異常嚴重

德國商務恢復原狀 (七日發 伯林來電)

德國之商務已恢復歐戰前顯著之狀況可以由此事實證明之即一九二六年前六個月之德國輸出額與一九一三年同時期之出口額僅少二八〇〇〇〇〇〇〇馬克前六月之出口額爲四七六八〇〇〇〇〇〇馬克輸入額爲四二三二〇〇〇〇〇〇馬克刻據非正式指明雖此項數目在人口經濟有顯著之進步於凡爾賽條約有關之義務與損失未見得即有順利之積極之平衡云

墨人對美要求平等 (六日發 墨京來電)

高雷斯之代表因痛恨美國之立憲政體之觀念情形之下而侮辱污蔑驅逐美國人民克倫布省之武士因此情形直接對於美國請其注意墨西哥之情形彼等宣稱美國人士對於墨西哥人沿門階前高唱俄國歌不能再爲容忍故要求國務卿開洛格須絕對堅持旅墨美僑須與旅美墨僑受同等之待遇

林白水遺囑原文

社會日報社長林萬里慘遭軍閥加以通敵有証四字之罪名即行槍斃迭詳前報茲覓得林氏在憲兵司令部所書就之遺囑原文亟爲照錄如左…圖爲林白水氏…

我命在頃刻。愛女收以讀書。善爲擇嫁。小翁寶玉和好度日。我友秋岳律閣淮生代爲料理後事。我平生不作虧心事。天必佑我家也。

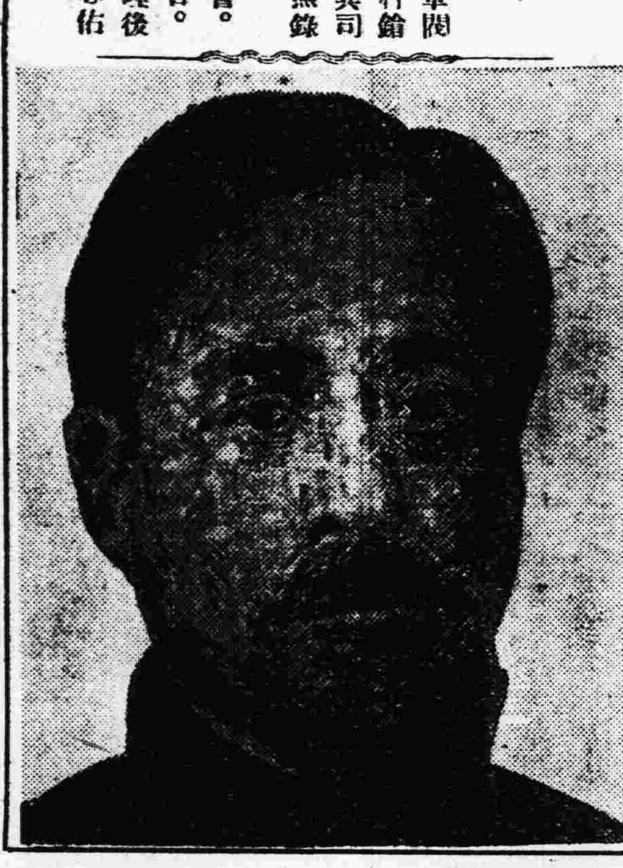

世界日報社長 無期徒刑

(北京十一日專電)被張宗昌逮捕之世界日報社長成平現經判決無期徒刑

國軍輸械往歸

(北京十日專電)據張家口消息國軍現將武器彈藥輸往歸化城方面殆係豫備退却

上海搶案迭出

(上海十日專電)昨日工部局員被劫今日又有外商經理伊斯利氏夫人在長濱路遭路劫

武藤司令赴任

(東京十日專電)新任關東軍司令官武藤信義大將於十日午前八時四十五分首途赴任

佐分利局長回國

(天津十日專電)佐分利通商局長于本日由天津放洋取道大連回國

汕頭亦起郵潮

(東京九日專電)據當局接電云汕頭郵局亦引起罷業情事與廣東郵潮似有關係

擬提戰債建議案

(巴黎六日來電)緣于國務總理波安略列及國會財政委員會會長之協商結果國會財政委員會刻派一特別報告員從事鑒核關于在華盛頓倫敦訂定之債務協定之批准建議案

美工援助英工

(華盛頓九日來電)美國勞働組合決計募欵援助英工罷業

墨國制限採油

(墨京九日來電)墨西哥政府現令制限開採煤油

直隸軍進攻各路戰訊 各軍均報告擊敵勝利

京訊云。討賊聯軍第一路總司令部參謀處。日前有關於前方戰況之報告到京。茲特披露於左。

(一)據我軍右翼袁總指揮。東日下午十一時報告該旅第二團廖團長率所部。向張家山之敵。四次猛攻。業將附近小山頭。完全佔領。

五時該團第三營向敵攻擊。第二營分一連由牛葉嶺大谷口內。攀登張家山之南面。當將與張家山對峙之尖山佔領。是役擊斃敵人十餘人。該團傷亡官兵七八人。現仍在激戰中。

張家山之敵兵約有一團。並有僞師長鄭金聲師徐旅之一營。由黃家台向該旅第三團第一營。係一三兩聯張家山敵右翼攻擊。在大陀山之間。與敵遭遇。敵兵約一連。遂迎頭痛擊。敵向馬連山潰退。擊斃十餘名。得軍用品十餘件。白旗一面。刻正追擊前進中。

(二)傅家台秦峪口滿白口狐迹山滿水由之北部香岡渡河反攻之敵。已由我段旅之一部張旅之鮑營聯合痛擊。敵傷亡甚夥。逆料於最短時間內。即可肅逐淨盡。

(三)由于家溝大溝紛向馬連山潰退之敵。經我米旅尚團長所部追擊二三兩營。抄其左翼。加以袁旅猛擊。敵遂潰散。遂於東日午後佔領馬連山之一部。及小山三座。刻仍在相持中。

又云討賊聯軍第二路駐京辦事機關。昨晚連接前線戰事報告。分別探錄於左。

(一)困守鑽天嶺豆劉嶺之敵。連日增加山砲二門。機關槍四架。手槍隊一隊步隊約一團之衆。係一三軍聯合部隊。前日向安旅全綫猛烈反攻對一團二營左翼攻擊尤烈。該團官兵猶勇爭先。激戰兩晝夜。始攻至距敵溝約百米突達。敵人手槍隊衝擊甚烈。死傷亦多。格鬥結果。斃敵營長一。連長一。排長四。目兵六十九。傷無數。俘虜三十七名。得槍五十四枝。該團亦略有傷亡。現仍守原線。與敵對峙。

(二)安旅一團一三營。亦受敵數次反攻。但均被擊退。刻仍在戰鬪中。

(三)騎兵團與豆劉嶺之西北軍。連日激戰。西北軍晝夜抄襲騎兵後路。約被擊退。

(四)安旅二團。以一營固守九隊。唐團長自率三連兵力。抄襲敵人後路。支微等日。連奪六個山頭。後方軍隊已進至元寶山。

(五)楡林寺之杜慶傑旅。以重炮向西北軍轟擊。破壞西北軍防線一道。遂佔領柳樹窪。楡林寺一帶。已無敵踪。但小流水溝後方大山。尚有西北生力軍一團之衆。帳房旗幟。歷歷在目。

(六)豢麥川潰散之敵。逃至兩溝里花溝里。與後方敵人聯合。布置極堅固之工事。該處設有山炮四門機槍多架。憑險抗禦。

又云第十五師駐京辦公處。接兩本報云。頃接敝師行營參謀處來電報告。佔領東西分水嶺。及蔣水河三地。茲將原電抄上。原電如下。

(銜略)我師第五十七八兩團。於支日(四日)拂曉進攻東西分水嶺。並以山炮掩護步兵前進。並以機關槍迫擊砲手提機關槍等。向敵猛擊。敵仍頑抗。激戰兩晝夜。至今晨六時。敵勢不支。紛紛向後退却。我五十七八兩團。遂將東西分水嶺完全佔領。此役斃敵甚夥。得獲敵軍步槍五十六支。手槍十五支。子彈帳棚及其他軍用品甚多。並擄獲敵炮兵二名。又搜得敵營長胡天福給該營附命令一件。我五十九團第一營彭營長。親率該營由洪水口進攻蔣水河頃據報告。該營已於今午十二時完全占領蔣水河。刻此團向該敵進攻。我師長孔渭一帶督飭。各團進攻中。知注特聞。參謀處印魚(七日)

又云。毅軍第四混成旅旅長米國賢。昨電毅軍總司令部。陳報該旅劉團攻克西坡大嶺高家山。要兒岩。賜兒坨等大山情形。並稱指日即可攻克馬連山。其原文如左。

本日午後四時。旅長于灘廠所呈報告第一號。計邀鈞鑒。當劉團由右側進攻時。同時我劉團之熊營長學台。率該團二三兩營。並附機槍迫砲各隊。由左側向馬連山攻擊前進。旅長督飭劉團長率該團第一營。在小漢嶺之左警戒馬連山溝之敵。又爲我兩翼後援。我熊營進至西坡大嶺附近。即發現賈子旅軍。爲賈逆之一部。兵力約有一營。憑險固守。向我猛擊。我熊營以一部猛烈射擊。一部佯攻前進。似此約兩小時。將近敵壘。該逆另以一部突出馬連山溝。意在抄襲我後。渠不知旅長預有防備。佯其接近。迎頭痛擊。奮力兜剿。隨時我熊營正攻入西坡大嶺。兩路夾攻。加以砲火轟擊。敵遂紛紛亂竄。我軍奮力猛進。遂連將西坡大嶺高家山。要兒岩賜兒坨等各大山。完全佔領距馬連山逆巢不過數里。如明日左右兩翼友軍協同進擊。馬連山指日可破。查西坡大嶺一役。叛逆傷亡無算。我軍陣亡兵士一人。傷人諸開。近畿毅軍第四混成旅旅長米國賢。八月五日下午八時由灘廠發。

時事要聞

杜代揆向吳表示消極說 孫潤宇赴長辛店之要務

京訊云。國務院秘書長孫潤宇。交通次長勞之常。軍警督察處長楊欽三。及山東督署高等顧問遲雲鵬。熙鈺等五人。昨晨九時五十四分。由西車站乘專車赴長辛店謁見吳佩孚。接洽要公。聞孫係奉杜錫珪之命謁吳。除報告政況外。對於閣事。亦有所磋商。前日王懷慶向杜辭職。杜尚未正式答覆。當亦爲孫氏赴長重要原因之一云。

又一報告。七日早。顧維鈞曾到杜宅商講庫券問題。因難關重重。一時不易就範。而各方索餉之電。又雪片飛來。該二人磋商半日。亦無結果。均有消極意味。因於昨早特派孫潤宇到長辛店向吳報告困難。並有密函一件。內容確有下列數點。(一)財政無辦法。(二)王懷慶辭職問題。(三)張國淦忽不來京。(四)張景惠屢催不到。(五)閣會前途。仍極消沉。最末謂以上五事。確爲現閣緊要關頭。長此因循。恐誤大局。務望另定辦法。速覓替人等語。但不知吳氏如何答復。昨晚孫潤宇即可返京。日內定有分曉云。

直省決定抽收茶葉特捐

京訊云。直省當局以軍事正急。省庫空虛。月前即擬設立茶捐處。抽收茶葉特捐。各茶商聞訊。曾聯起請免捐稅。當局對此現已決定實行。業經始任張慶豫爲直隸茶葉捐總局局長。並由省署正式佈告。通令征收。並擬定處罰章程。茲將省署訓令總商會文于左。

爲訓令事。照得現在時局不寧。戰事未息。官庫如洗。餉需孔亟。需設不繼。則貽誤大局。殊非淺鮮。茲准財政會議表決。仿照南省茶捐先例。參以紙烟吸戶特捐辦法征收直隸軍事善後茶葉特捐。于茶葉落地。及經過南省第一局卡之際。按時估價。値百抽十。以裕餉源。一俟軍事平定。即予停收。非不知連年戰事繁興。商民受困。但令此之戰。實爲奠定大局。保衛民生現値前方軍需萬急。籌措倶窮。凡我國民。亟應協助。共濟時艱。而茶葉本係消耗物品。與烟酒性質相同。酌抽捐欵。自屬可行。除委張慶豫爲直隸茶葉捐總局局長並刊發關防。飭令迅速籌備進行。一面佈告週知外。仰該總商會。即便轉知各茶葉行商。一體遵照須知此項茶捐。直接雖征商人。間接仍收之用戶。有俾大局無妨營業。務使各商。仰體時艱。遵章繳納。倘有不明宗旨。或生誤會。亦即懽切導勸。共策進行。各該商等。儻毋觀望。倘漏致悞軍需。是爲至要。切切此令。

閩南將領行動

廈門六日電云。閩艦尚無舉動。泉州孔昭同。赴南安詩岳。張毅部調雲霄和平云。

湖南戰事漸入決戰期 援湘軍形勢轉佳

漢口八日電。聯軍董政國司令部。移至周家嘴。與長樂街。楊林街。南渡。宋大霈。李濟臣兩翻敗。各部聯成一氣。湘陰南岸。自平江黃棠鋪以下。至新市八里牌。均爲聯軍。

又趙恒惕因汨羅唐軍敗退二十里。令宋大霈董政國兩部。渡汨進攻。汨(三日)晚。渡過五公市趙公橋。攻至湘陰南岸之新市。駐武漢宋師第二旅三四兩團。已奉令于夜(八日)開赴岳州矣。

又電湘訊。唐生智。因仇鰲爲民政部長。受蔡支配。甚感苦痛。粵軍械彈未能統一。接濟又不充裕。軍事絕無把握。且滇唐圖桂。陳炯明圖粵。桂軍將班師。故唐仍爲退守衡永措備。

又電云。賀耀祖軍由唐生智軍手奪回常德。

又電云。日下南北軍事吃緊。武漢人心不安。粵軍朱培德軍大部。七月底開抵湘潭。現向醴陵方面前進中。

又官方消息。李宗仁部在平江方面。敗不成軍。李即離長沙回桂。粵軍尚在茶陵攸縣間。未入長。唐生智江(三日)下午赴醴陵督戰。唐稿山擬抄唐歸路。聯軍先後克常德益陽平江瀏陽。唐離省督戰。長沙動搖。

又保定消息。吳佩孚對岳州軍事原本委李濟臣全權處理。李乃文人出身。不嫺軍事。吳極爲懸念。故特委彭壽莘爲援湘總司令。囑令兼程前往。又因京漢兩段被水冲壞。彷彭由臨海路溯江而上。并便道晉訪孫傳芳協商機宜。聞彭已於前晚專車先到鄭州。預料昨日可到南京。明後日當能達漢口云。

禁止外人遊歷河南

京訊云。外交部因河南土匪異常猖獗。外人遊歷。殊爲危險。暫時停止發給外人遊歷護照。已發者應由各國領事收回云。

南口方面仍繼續戰鬪 ▲南口克復說未能證實

京訊云。昨日午後七鐘頃。京北傳來之重炮聲浪。城內大感震動。除隆然。密度甚速。連續響有兩小時之久。多數市民不知重砲威力偉大。其聲可達百里。咸以此等重大砲聲。實爲前所未聞之故。於是相率發生疑測言詞。致昨晚全城商民大感危懼不安之態。迨至十鐘頃。砲聲雖息。而街談巷議。猶未少減。至十一時半後。其聲又震。據聞砲聲似在十三陵一帶云。

又云。昨日北京方面。盛傳南口昨晨已被奉軍攻下消息。大致略謂張學良抵前綫後。南口戰事。非常劇烈。張乘鐵甲車偕同韓麟春褚玉璞。親上前線指揮。中路出南口車站。右翼攻虎峪村。左翼由白陽城進攻。各以大炮向西北軍轟擊。飛機翺翔空際。彈下如雨。中右兩路。戰事尤爲激烈。前晨至晚。炮聲迄未稍息。激戰結果。南口正面西北軍大潰。奉聯軍乘勝突過南口十餘里。現正向居庸關進攻云云。但官場方面。昨日尚無正式官電發表以資證實。據某要人云。南口前晚雖未攻陷。然亦不過時間問題。以現在情形而論。至多亦只需三日云云。

中美社云。某方消息。奉軍連日猛烈之進攻結果。有已於前晚九時攻下南口。并已追出十餘里。進窺居庸關說。但官方尚未接有此項報告。是否可靠。尚待證實云。

前線歸客談戰況。據新由前線返京之聯軍軍官向人稱述。討赤軍事。左翼聯軍自將虎峪村攻破後。現正向陳家嶺西北一帶進攻。蓋該方面爲橫斷山脈。其部位並不甚高。我軍重砲由地平線上射。準可直達敵軍之中央陣地。右翼之奉軍。亦于四日攻下北太平莊是役双方戰事之激烈。爲歷來所罕見。我軍二三四等日。先後凡三次衝鋒。均無結果。最後至第四次乃以手雷隊配置手槍隊。更番猛撲。彼此肉搏數小時。始將敵人打退。目下北太平莊及迤北方面之高地。均被我軍佔據。左右兩翼。已形成犄角云云。

張學良韓麟春前日發出艷電。報告各方。原文如下。(銜略)軍團右翼。自微日通過二道關後。逐次向西北方面進展。敵雖利用天險。步步頑抗。卒以我將士奮勇爭先。施行猛烈攻擊。本日已佔領抱子石。太平莊。三間房。車兒嶺。松樹溝等處。在中央方面。本日佔領馬連灘北方高地。特此電陳。張學良韓麟春艷(七日)印。

北京至張家口之鐵路。交通。雖被戰塲隔斷。但往來之公私郵件。經郵務局多大之努力。幸能繞道傳遞。迄未間斷。茲聞昨日城南某商店。接到同號商店。由張垣寄來之信函爲期僅七日。但其函末對於戰事。及張垣現在狀態。略亦叙及。惟不敢暢言耳。據其函中云。該埠由本月一日起。即開守延慶州南口陣地之軍隊。與奉聯軍發生最激烈戰事。於次日夜內有千餘傷兵。分座兩次專車運回張垣云云。又稱該埠已起飢荒。當局者急設立平糶局兩處。一元鈔票。可買小米十二斤等語。而張垣現在情形。於此已可想見一斑矣。

司法部令各省 整頓監獄

京訊云。羅文幹就任法長後。對於各省司法官廳。力謀整頓。最近又通令各省高等檢察廳。整理所屬監獄。其原令如左。

查獄囚要道。在陶鎔其性質。安慰其精神。勸勉以戒其偸。隱惡以養其恥。至若飲之食之沐之浴之。調其寒溫。安其寢處。此日用尋常淺近易行之事。使斤斤於此數端。豫以爲能事已畢者。已不足語於治獄之精。苟並此而不顧。或行之而不力。獄政前途。尙可問乎。查監獄規則第五十二條。在監者須勞役及地方氣候。給與必要之飲食衣類。及其他用具。第五十四條。除一定獄衣外。所有衣彼。苟無碍於紀律。及衞生者。得許在監自備。第五十五條。監房及他處所。于極寒時。得設暖房。第六十條。罹疾病。速加治療。看守所暫行規則第二十一條。被告人之飲食。由所酌給。但求自備者許之。第二十二條。被告人之衣類臥具須自備。不能自備者。由所借與之。各縣監獄看守所規定大略相同。其餘瑣屑之件。如床舖枕席飲水分量之類。爲法令所不及備載者。尙望典守者因地制宜。籌謀完備。及監所人犯尙不免以寒暑之侵。饑渴之害見告。尤以近日變死之案。屢見迭出。至可哀憫。其在窮凶極惡畏罪自戕者無論矣。此外即難保無因待遇不良。或其他緣由而求生不得者。嗣後遇有變死之案。總即澈底根究。務得確情。切實核辦。以重生命。至于若被告在所有罪。尙在未定之天。世界文明諸邦。莫不以純潔無瑕之人相待。更宜體貴罪至。異于罪囚。人生大端。衣食與住。得之則生。不得則死。况斯民不幸。在縲絏之中。縱使養生之具。設備周詳。精神苦痛。已不可言。倘復寒暑交侵。繼以饑渴。饑渴不已。繼以侵凌。人將不治于法。而死于非法。謂之上設下殘。誰曰不宜。共和締造。百度更新。本部通飭改善各處監所。不啻三令五申。乃於人犯起居飲食諸大端。尙未克悉臻完善。雖由大局未寧。財放支絀。而因有司不勤。玩視民瘼所至者。亦居大半。與言及此。洵可痛傷。司法者必先有視民如子之至意。而後可以化頑民。必先有哀矜勿喜之眞心。而後可以淸黎庶。獄本之先務。繼之無倦。始則惻怛。終以至誠。獄政淸明。庶幾有望。否則敷衍塞責。上下相蒙。督責加嚴。等於廢紙。雖有善者。亦無如之何也。夫作善降之爲祥。作不善降之爲殃。治家然。治國亦然。頻年水旱刀兵。同傷浩刦。安知非此等愁怨。不平之氣。爲厲之階。獄之良窳。國家文野所係。即犯罪生死所關。執事者作孽於斯。造福亦於斯。在自擇之而已。孟子曰。以忍人之心。行不忍人之政。治天下可運之掌上。於治獄乎何有。本總長德薄能鮮。願與良有司共勉之。令到仰轉飭所屬一體遵照。此令。中華民國十五年八月二日。司法總長羅文幹。

馬濟部開援援湘期

京訊云。武衛軍總司令馬濟所部。前奉吳佩孚令調援湘援贛。久已準備安協。專候餉到補充械彈。及開拔費等。即行開拔。吳日前接准馬氏來電。特於六日致電陳嘉謨杜錫鈞等。囑速爲該部補充。俾得早日開拔。原文如下。

武昌陳督理。漢口杜留守司令。李總監鑒。頃接馬師堂總司令支電稱。職部奉命移防。早已飭其準備停妥。一俟補充之件領到。隨時皆可開拔。前奉東電飭下。所有夫役臨時費及補充械彈各事。可就近商承陳督。及李總司令辦理等因。遵即分別呈函陳督。李總司令。杜留守司令。暨李總監。請求迅賜核發。俾即開動。刻奉杜留守司令覆函。目下須俟陳部開拔後。再及職部。囑稍爲等候等因。自當遵辦。總之職部何時餉到補充之件。及開拔各項費用。即何時開拔。決不敢稍延片刻也。謹此呈明等因。特達。即希查照。速爲該部補充。俾得早日開拔爲要。吳佩孚魚(六日)印。

金融庫券發行問題

京訊云。前載七日國務會議通過發行金融庫券二千萬一節。昨經切實調查。并無其事。惟聞財部方面。對于此事。確在籌議之中。又據政府某要人透出消息。謂財部此舉不啻望梅止渴。因九六公債之基金。以關餘爲擔保。當初本分爲日金銀元兩部份各佔半數。所有銀元部份。確被安格聯及某銀行買辦侵吞吸收二千餘萬。其餘二千萬。大半存中國各銀行。比年以來。九六時漲時跌。純係彼輩暗中操縱。所獲利益甚大。今若發行鉅額庫券。表面上雖云不影響九六。然擔保品同爲關餘。一旦不能實行償息。難保不發生危險。財部目前第一救濟方法。全賴此着。不得不努力進行。惟某銀行某買辦則暗中反對甚力。即令閣議通過。將來安格聯返京。必不贊同。前途恐難樂觀云。

交部抗議俄蒙路約

京訊云。蘇俄與外蒙訂立契約。擬支出二千萬元。備築兩大鐵路。交部根據中俄協定。於七月三十日向蘇俄政府提出嚴重質問。如果確有其事。即違反協定。侵害主權。中國政府決不承認云。

河南道日兵變

京訊云。豫省河北道尹秉清鄉總辦李樹藩。昨有陽(七日)電呈吳佩孚。報告駐在道口濮滑遊擊隊王獻臣部倪團。抗不聽調。竟於(七日)午後六時。全隊擅行開赴濬縣內黃邊境。豫省剿匪總司令陳文釗。已親自率隊往追云云。原文如下。

十萬萬急長辛店吳大帥。開封寇督理。熊省長鈞鑒。昨接陳總司令文釗魚電開。現在道口濮滑遊擊隊倪團。抗不聽調。擬親帶隊伍。前往追令開拔。今午陳總司令督王遊擊司令獻臣。先後率隊到衛。正擬整隊前進間。適接道口來電。倪團已於本日午後六鐘。全隊擅行開赴濬縣內黃滑邊境等語。除由陳王兩司令率隊往追。並由樹藩急電濬內兩縣。嚴密防範。募集警團。相機截堵。毋任竄擾。暨嗣後情形。隨時續報外。謹此電聞。河北道尹秉清鄉總辦李樹藩陽(七日)印

又續據濮滑遊擊隊第三團團長孫援。于歌(五)日電呈吳氏。報告該團奉命隨王獻臣南下援湘。于三日率隊赴道口。預備登車之際。竟被倪團計誘至該團。強迫蓋章。發電宣布王獻臣之罪狀。並阻止南下。及種種強橫叛亂情形。原文如下。

長辛店吳大帥。開封寇督理。彰德陳總司令。新鄉陳鎮守使。許州援投濮滑遊擊隊王司令均鑒。我軍奉令援湘。王司令於冬日親率第二團南下。命職候車。繼續開拔。職於三日。由滑率隊赴道口。正在預備登車。不意倪團長啓周將職誘至該團。迫令蓋章。發電宣布王司令罪狀。並阻止南下。職分屬軍人。以服從爲天職。如此犯上之舉。焉敢以身嘗試。惟當時迫於強權之下。不得不將私章交出。電發後。始率隊回滑。刻下倪團長已將司令部搜索。並派員檢查電報。監視職團行動。職以未奉命令。祇有暫守滑城。候示祇遵。誠恐鈞帥未明眞相。謹此奉聞。再道口電局。被倪團監示。故專員赴彰拍發。合併聲明。濮滑遊擊第三團團長孫援率全體官兵叩歌(五日)印。

各地商業通(八月十…)
大連
開原
公主嶺
長春
哈爾濱
大阪

瑞有氏黑色補丸

美國醫學博士証明有效

黑色補丸聖藥係瑞有氏大醫生研究有年經驗宏富發行以來經中國政府化驗註册特許專賣又經美國醫學博士證明。各大醫學士醫學會長。醫官醫院均皆贊許認爲補之聖藥滋陰壯之良方對於腎病可稱全球無二之補劑也。

（主治功効）先天不足後天虧損。房勞過度。少年破身太早。手淫過度。見色滑精。思慮過度。夜夢遺精。腎囊潮濕。常出冷汗。精冷精清。子嗣艱難。自汗盜汗。陰莖短小。陽痿不舉。舉而不堅。堅而不久。房事早洩。腰腿酸痛。形容枯瘦。小便夜多。年久的白濁。或氣虛咳嗽。凡由腎虛發生各症服之非常有效。強精固腎。如無病常服。體實強壯。精神充足。永保無腎虧陽痿之虞。患腎虛陽痿之人。早服一日黑色補丸則早得一日全愈矣。此藥性質和平。功效甚速。

四季服之合宜。毫無流弊。効力偉大百發百中。服一盒之効力。服一打之功能如常服壽活百年。不啻甘露靈芝。亦可稱謂救世聖藥。患病購服一試方知言之不謬也。定價每瓶現大洋一元每打現大洋十元　各埠大藥房洋廣貨店均有出售

總發行所上海漢口路五十二號　瑞有氏藥行

東省總經理哈爾濱道外十五道街　韓奇逢大藥房

不老長壽強精強腦返童新藥

舍夸爾氏錠之詳論

歐洲大戰物發之當時德國藥品之輸入來源杜絕聯盟各國化學工業界大感脅威我社應時而起研究創製各種藥品並供給於方幸以濟其急需業績所在嘗博各方之令譽亦每以自豪者也茲更發見霍爾孟內分泌補給促進新藥舍夸爾氏錠而荷其貢獻社會之光榮欣幸何如　舍夸爾氏錠者爲強精強腦不老長壽性慾增進返老還童之靈藥經帝國大學教授暨其他諸博士爲精密的動物試驗及多數臨床實驗之結果認爲的確有效弗待史事贅述今爲介紹此藥與友邦中華民國四億萬賢豪淑女計特錄其一端聊供諸賢之參考

日本東京　博仁房株式會社

顧問　小谷町醫學博士　國大學教授　從四位勲三等　帝國大學教授　正五位

取締役　技師長　澤村醫學博士　中川工學博士

甘暢無盡之性的愉快　耆老者凌駕少壯之上

立見還少之　強精新藥

◇服用數旬白髮轉變青絲精力橫溢性慾異常旺盛
◇夫婦間之交情日益濃密終以獲妊娠之喜
◇由青春動物之睪丸卵巢及腦髓甲狀腺等抽出之主要成分

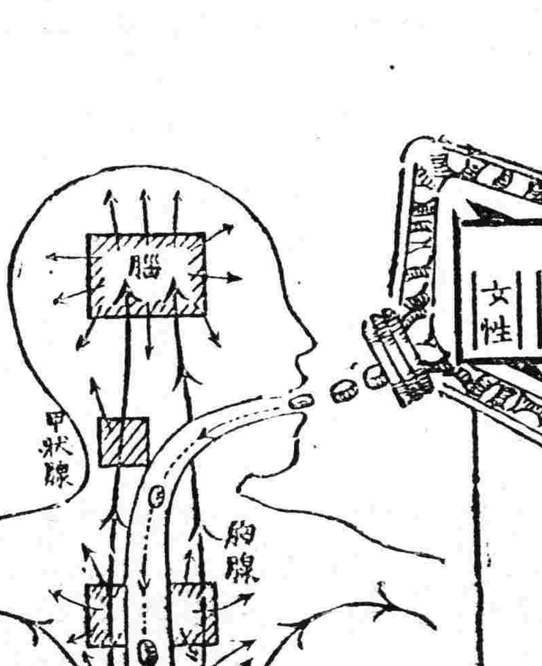

性之愉悅生殖之使命

男女間之交情惟由精力旺盛生殖機能之完全乃能獲人生之滿足精力旺盛生殖機能完全者不唯以性慾之完足完生殖之使命與夫圓滿男女間之感情爲能事此外人生一切之幸福殆無不由此享受也反之者使精力衰退生殖機能有障碍時人生立見凋落矣

精力衰退因房事過度

多因於手淫等不自然的性之濫費而然生殖機能之障碍亦因於慢性淋病黴毒等之不良性交而然以上二者皆足使人生不能再起而沉淪於憂悶懊惱之深淵者也　精力之衰退性慾能之障碍不大可畏耶

然而不足憂慮

但日益進步之近代科學導於是等疾患已充分足救之矣即法國大生理學家布倫舍夸爾博士黎明之霍爾孟醫學已見其確立故也　舍夸爾博士所說之性慾減退交媾不能等悉爲霍爾孟內分泌素缺乏之故爲證明其學說計特由青春動物之睪丸作成壓榨液以強大之自信注射於僞人之身體而實驗之結果竟奏豫想以上之成績即

生殖機異常興奮勃起

性慾極其旺盛頭腦明晰皮膚潤澤精力橫溢心身皆呈無上之快感大有羽化登仙之致自是以後今日之霍爾孟醫學遂確立焉　抑其霍爾孟學說以生殖腺甲狀腺腦下垂体等之

霍爾孟內分泌素之補給促進

可以旺盛其活力恢復已衰之腦力與精力治癒腦神經系統生殖機能系統之諸疾患豫防動脈硬化血壓亢進

不反之如霍爾孟內分泌素一見缺乏也只補給立見是致起精力腦力之衰退性慾減能之疾患腦神經衰弱希斯提利動脈硬化血壓亢進老衰早老等幾多可怕之疾患內分泌素隔絕之日亦即人身衰死之時矣彼

斯塔伊那哈博士返少法

者亦即根據此項學理之霍爾孟內分泌素補給促進之一法其但該法須施手術不無危險且其効果猶不無疑問之點即此而認爲霍爾孟補充方法之完璧返老還童術之秘訣猶未能也玆爲避去前項缺欠已有以內服之法而能達完全補充霍爾孟內分泌素之目的者厥維舍夸爾氏錠是舍夸爾氏錠者係爲合理的霍爾孟內分泌素之完全補給促進以研究創製之藥劑準之學理上當然之歸結有

分男性藥女性藥之兩種

本藥悉非古來所稱之返老還童劑若人參何首烏等效力不確之原始的植物亦非普通之類似強精劑圖一時之興奮連用則中毒之危險的刺激藥可比純爲理想的完美新藥也其主要成分用

監督獸醫官嚴密檢查

活力旺盛之青春動物之睪丸（男性用藥用之）卵巢（女性用藥用之）腦髓甲狀腺等由其中抽出霍爾孟之原体精緻複雜之操作而製成者我社工場係經帝國大學教授中川工學博士指導之下投巨萬之資而構造在斯界早已發名揚鄰邦待贊表至此劑所資之效果尤堪驚嘆即能使入精力絕倫性慾旺盛以耆而能凌駕少壯

夫婦間之交情愈益濃密

十年無子之悲嘆是能以有妊娠之喜以促進偉大之生理的作用並能治癒因霍爾孟內分泌素減退所生之諸

生殖機疾患性交

障碍諸疾患即如不能性慾減退性殖機發育不良陰萎夢精遺精—

腦神經系統衰的

記憶力不全、不眠、頭痛、視力障害、憂鬱—

老衰病

動脈硬化、血壓亢進、早老、視力減退、腦溢血、卒倒—及婦人之冷症—

希斯塔利

憂鬱、不眠、頭重、四肢腰部厥

性慾器障密

性感微弱、不感性慾不全、乳房發育不良、不妊、習慣性流產—

月經障密

月經痛、月經不順、月經過少—等而使之快癒連用之白髮再變青絲其奏效的確之實驗例如數過多不勝枚舉也

藥價

男女藥共同價　三圓　攜帶瓶　五圓五角（八十錠）十圓（倍量二十圓（重症用）三十五圓（醫家用大德用）

◇購藥時祈記明男性或女性用是盼

◇分售處售時祈逕向本社以振替或郵匯寄到藥價即行郵呈不悞

博仁房株式會社營業部　日本東京京橋區銀座一　振替東京七〇六〇番

◇分售所◇

奉天隅田町　盛京時報社
奉天小西關　佐藤廣濟堂
奉天小西關　井上誠昌堂
奉天小西關大街路北雨辰藥房
奉天督軍署胡同震泰藥局
奉天城西華門街　永年西藥房
安東縣市場通　一木藥房
長春吉野町　東滿大藥房
哈爾濱中國街　井上藥房
其他各國有名藥店均有代售

赤玉牌葡萄酒

品質精良老少無欺者惟有赤玉葡萄酒常飲善轉弱爲強健者加健舒筋活血之效洵在我一杯之赤玉一試便知

●說花柳病之原因

速治之妙法以及其聖藥

花柳之病人皆畏懼而厭惡之　然此患乃在逍遙快樂之境　而得之者　其毒也人人明知而故犯　雖有教育法不能阻之　雖有巡警力不能制之　其情念一起自已也不能禁　情念之勢頗強　不可不爲之謹慎　倘有不幸而遭花柳之毒　亦須力求治理驅逐其毒根之方法　不然小則傷及其身　大則難得子息豈不是爲人在世之最恨事乎　特是世間雖有靈丹妙劑也世恐不能除去其毒　毒根不去其毒無論何時必發　倘於未發之前　雖有名醫也不能診定其毒聚於何處　如患白濁之病時有止而復發　其他之花柳症　乃隱入骨髓故不易發　發時甚苦　或得妙藥暫時得治也恐其爲再發　予今將其受了花柳毒病之情形　細述於下　一是白濁如不治之必然流之不止　其最甚者　乃是見血點混　在其中然後成赤濁卽血淋也　其他花柳毒病　雖已受染其毒而不卽發　或先見脫落毛髮　或失聲音　或患咽喉或生痔瘡　或見身体困倦或失去記憶力　以致座立不安　雖亦細少之事　而無耐久力時見頭重眼朦之苦　飲食無味自已也不知其妙也　今幸有德國醫學博士哈郎氏於學理上與　實驗力求花柳毒之原因　指定醫家最爲尊重　能驅逐其毒根之藥配合爲丸　以供愛遊諸君之採買　該丸名之曰**哈郎濁血丸**　按哈郎氏當說出花柳之毒之原因之時實爲醫動醫學界上之偉人也　此**哈郎濁血丸**專除花柳之毒不論男女均可服用　輕患者服十天　重患者連服四十天　毒根立卽退去永不復發　而然服此丸藥之時務宜時時更換衣服　以溫水力洗其患處　外則求潔其身內則連服此丸　自然安枕無憂　豈不是最妙無二乎　凡愛遊諸君　請勿等閑視之　放心早購**哈郎濁血丸**　不獨可保身體無患其一家亦必慶幸矣如患激烈之白濁者服用**哈郎濁血丸**之時可以併用**哈郎淋濁丸**若是併爲服用則于飯前一點鐘乃服**哈郎濁血丸**又于飯後一點鐘再服**哈郎淋濁丸**立見非常之大功効也**哈郎淋濁丸**可立去汚淨其尿管同時止痛而其濃汁者也

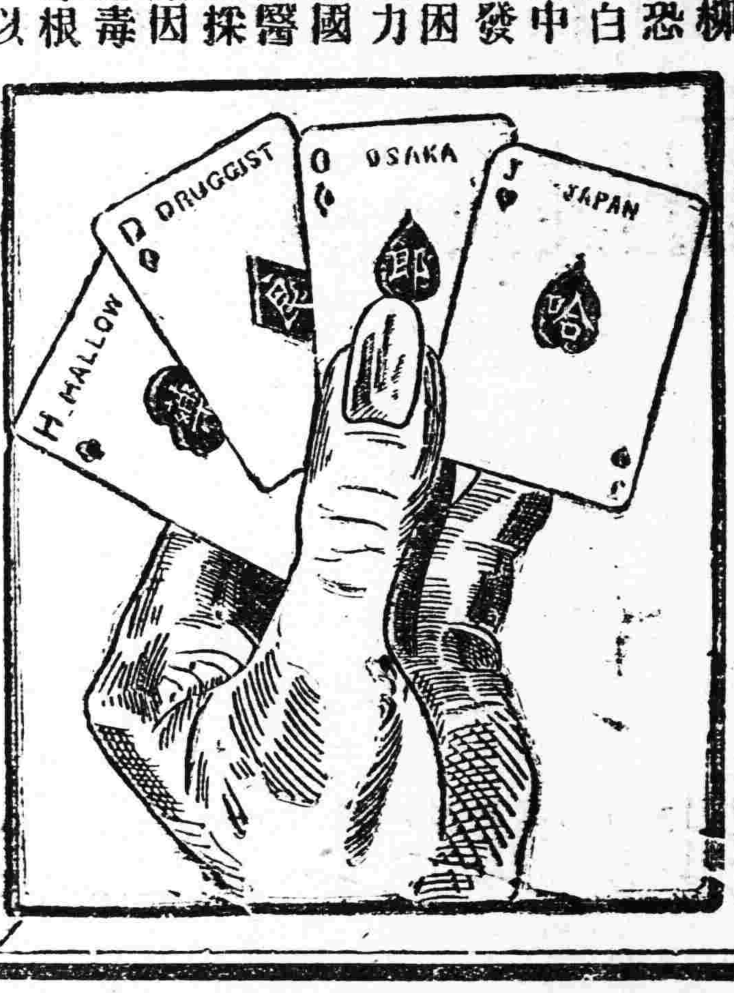

藥價　大盒貳元　每六盒拾壹元　小盒一元二角　每六盒六元五角

總批發處　大連市山縣通一丁目　順和公司大藥房

各埠大藥房均有代售就近採買爲幸

東三省新聞

▲奉　天▼

○實行虎疫預防注射

時下天氣不正哈爾濱已發見虎疫南滿地帶漸呈危險氣勢昨聞奉天日本當局為防患未然計決定自十日始實行虎疫預防注射三日對取締營業從業人則強制執行普通人則由警察積極勸誘施行其結果不拘中日人士似俱有忌避不願之傾向查此事既可衛己更足以為人性命至重切不宜避忌自誤云

○交戰聲中之消費

攻擊南口日久不下而彈藥消費之鉅殆可知矣昨據外國軍事家言目下所有槍砲彈之價格大致步手彈每粒約值日金六錢野砲彈每顆約日金二十四元山砲彈廿二元重砲（十五珊的）彈五十四元苟以參加戰鬥之兵數約計每人所放子彈數並不離得銷煙彈雨所費之代價矣

○商號買賣被捕說

省當局為維持錢法計不惟派人逮捕偽把及錢經紀而對於商戶之依舊高價買賣者亦甚注意昨聞九日有偵探得西關某商號出賣貨物所核大洋價值過高即時將其執事人捕去懲治是以一般商家頗存戒心云

○醫務處組救護隊

前方戰事激烈傷亡兵士漸多醫務處王處長為慈善救護計遂計畫組織救護隊內容共計醫兵四十名醫官十名担架隊五十名組成後即在前綫游巡救護傷病兵士其管轄直歸于上將軍公署云

○于師長剿匪續訊

第八師軍隊一部變而為匪于師長帶兵剿平歸來業誌昨報茲詳該叛兵係第八師八十九團二營七連原駐防於溝幫子日前赴石山站剿匪黨夜放哨當有兵士廿餘名同下級官携械逃走為匪而去先向義縣逃竄復竄至錦縣西廿餘里王虎溝地方當地警察早已遙遙包圍一面電省請剿于師長恐逃兵與其本營餘部尚有聯絡未派該營前往另帶軍隊兩連並追擊砲機關槍等星夜馳往叛兵等正潛伏於樹林內放槍拒捕于師長身先士卒率一二人闖進樹林射擊各叛兵逃不得逃抗莫能抗只得束手被擒事後查點叛逃人數除剿獲外只失二名聞該二名緣係被脅而從非出本意逃竄時途中走失槍械亦與他人于師長剿平後將各犯兵在王虎溝就地正法數名又在錦縣義縣溝幫子各正法數名當地居民見于師長之不辭勞疾剿平敏速同深稱頌云

○兵站處運輸帳棚

兵站處應前方各軍部之請特于昨十日向關內運輸軍用帳棚七十餘架內有軍官用之特等帳棚十二架并有雨衣五百套以供前方軍暑天應用者派輸送隊十名押護偕行者尚有大車五輛以備陸地輸送之需要云

○大學旅行團回國

暑假開始之時北京大學學生會乘暑假組織一旅行團赴日旅行茲該團去歸及月已將日京各名勝游歷殆遍于昨十日回國到奉在天聚東客棧小憩即換京奉車赴京云

○張志良回奉交代

奉天總商務會會長張志良辭職等情已誌各報茲者張氏並將全國商務聯合會會長之職辭去於月之九日午後七時回奉各當事等仍多赴站迎迓以表舊誼云

○東大學附設中學

東北大學注學長為造就升學人材特在該校內附設中學現已招生開該中學之經費係由中華文化基金會內年撥現大洋兩萬元專作中學之開銷云

○十一旅赶辦善後

騎兵第十一旅現正改編劉子鈞旅長雖已交卸回省乃善後各節及諸般欵項未淸尙多待理是以該旅前任參謀長趙連級與副官長喬東閣現下尚在西丰赶辦一切又該旅前軍需官徐靜軒頃已來省請領善後經費云

○華商會維持奉票

各團體此次設立金融維持會原爲輔助官府之不足用意深遠而日站華商會會長組憲廷以職責攸關未便恝置乃定於日內招集日站華商開會討論如何維持奉票之價值及地位以資協助俾易收效云

○李軍需領餉返防

遼源鎭守使張仙濤前派軍需官李毓九來省呈領八月份軍餉該軍需現已領下遂於昨十日冥辭返防以便發放云

○田副官調升團長

東北陸軍步兵第二團張團長因有他就辭職遺缺重要不可久懸張總司令特調駐京游擊隊司令部副官長田玉堂升充云

○各機關援案加薪

省公署對於各機關呈請酌加薪俸或津貼者已於七月前核准按各該員原薪增加奉大洋三成案查尚有市政公所教育廳等未經實行特通令該機關援案辦理以免向隅云

○吳隊長遄返防地

東北陸軍鐵甲車隊隊長吳蔭棠日前回奉謁見張上將軍報告前方種種勝利茲已公畢該隊長遂於十日乘京奉車遄返防地云

○宋團長請銷槍照

保安總司令部現接廿六旅十二團宋團長電稱所部機關槍連連附周善廷因繳送機關槍所帶有九十三號槍照已經遺失恐落匪手請即註銷並飭各機關查照云

○翟運使公畢回營

駐營東三省鹽運使翟文選前爲鹽務要公特自來省謁見張上將軍莫代省長有所陳述現已事竣遂于昨十日乘南滿車回營口使署云

○派專員東上剿匪

警務處長陳奉璋現查東邊各縣胡匪猖獗須委派專員前往督剿以期敉平因已派定宋某前往東邊各縣會同警甲認眞痛剿用保治安云

○陳處長派員查案

警務處長陳奉璋現因各縣警官之控案日有數起若不調查難明眞相特於昨十日派視察員二名分往各縣清查以便實究虛坐云

○常副官公畢回防

東北聯軍部中校副官常涵青前奉軍長之命特行來奉謁見當局陳商軍務現該副官陳商事竣遂於昨十日回防去矣

○探照隊又行演試

駐北大營之探照燈隊久未演試茲于昨十日晚八時許該隊又在駐所演試一小時之久光芒四射如渾河之水亦能洞照據聞該隊亦將赴前綫助戰云

○王公欵主任被控

梨樹縣公欵主任王清海頃被該縣公民徐魁山等來省特向省署呈控合謀強迫包欵情事請予法辦等情能否准如所請尚未可知

○金所長一再被控

遼中縣教育公所所長金良傳被孫森坡呈控一案迄未完結茲者孫又控以濫行職權包攬詞訟各節省當局乃于月之十日飭令遼中縣知事閻寶敬迅遵前令秉公查辦具報云

○押車稽查已更換

當局為注重交通整肅軍紀起見向由稽查處派遣稽查隨押京奉車輛茲者單玉龍處長為均勞逸計乃將前之押車稽查調查服務另派副官陳某率領稽查於昨十日實行交替云

○宋道尹離奉回任

江省綏蘭道尹宋文郁前因地方要政特自來奉謁見當局陳商辦理現該道尹在奉諸事完竣遂於日昨（十日）北上回任以重職守云

○高檢廳搜羅人材

高等檢察廳趙檢長以檢察部法政畢業人材感時缺乏特此令行各廳調查學習書記官或其他佐理人員實係法政學校畢業學識兼優者可造册呈明本廳以檢察官或司法公署檢察員儘先委用以整法政而重人材云

○咨緝昌圖看守長

昌圖典獄長尙永忠與看守長戴森堂互相結合有種種違法嫌疑被上峯查覺先撤任繳交地審廳究治而戴森堂聞信託故奔親聞逃回關裏現法廳呈明省長咨請直隸省長轉令安圖縣嚴緝戴某解奉以便全案法辦云

▲長　春▼

○鄭仲祺蒞長暫留

吉林政務廳長代理省長鄭仲祺彭職南旋業誌報端茲悉鄭氏于今晨（九日）十一時乘吉長路新製花車到長一行十餘人行李數件是時歡迎者極夥除吉長路各處長課長外如吉長道尹孫其昌修警察總長長春縣知事及各機關重要職員不下百餘人下榻于大和旅館稍憩即往訪前省長王樹翰時濱江道尹蔡運升蒞長聞訊後隨赴王第訪謁聞鄭氏因王氏堅留擬稍事盤桓再行赴奉云

○伊通橋發現兵屍

本埠白城內赴東站之孔道伊通橋畔突于今晨（九日）發現男屍一具年約三十餘歲面黑身穿著灰色軍衣一套頭戴軍帽腰繫子彈帶一條因一望而知爲大兵惟無槍械子彈無領章頭部受槍傷一處身中二槍血跡模糊僵狀至慘經詳細視察覺胸前軍衣上有十團二營字樣保甲以事關人命已進城報案請驗矣

▲營　口▼

○回民召開幹部會

營口回民津案後援會爲聲援天津回民與報報衝突事屢次召集會議共商進行并拍電全國回教聯合會請一致力爭川雪教恥業誌前報茲聞月之八日下午二時許又召集全體幹事假該會開幹部會議討論津案進行辦法當由該會副會長任潞新主席報告開會宗旨并提出五項議案（一）捐欵進行收集案（二）捐欵保存案（三）未得津案確實解決時會務仍當努力進行案（四）津案宜廣事宣傳以張民氣案（五）下次幹部會議日期先行指定以免臨時通知當經通過俟經議決赶出庶務部催收捐欵寄存德升福宣傳部廣事宣傳幹部會議定為每星期日下午三時嗣由楊懋吾宣讀天津回教聯合會覆電并報告津案現狀又提議拍電天津日領及北京日領及駐營日領交涉一切繼由鄭蘭圃提議對津案之善後辦法至五時許始行散會云

○破壞錢法宜查禁

自洋價暴漲奉票跌落後人心惶恐市塵騷擾雖經當局竭力維持而收效甚鮮揆其原因則由於奸商之操縱搗把所致然一般視奉票如廢紙如各雜貨商所售貨物多以現洋金票購來若以奉票市價折合現洋出賣情尙可原而以奉票易來之物亦執現洋交易希圖漁利似此破壞錢法殊堪痛恨即如本埠內之房租多有改收現洋者查市內房產均係以奉票購來各房主租賃慣日自應以奉票爲本位詎竟大變不然各房主因奉票毛荒屢次增價仍嫌其少多有改收現洋者以致貧民叫苦殊有怨言當此節座匯行整頓金融之時經營房產者竟取公然改收現洋背旨不顧破壞錢法未悉有維持金融責者亦有所聞否

▲安　東▼

○辛理事由京返安

本埠商務總會前因北京開全國商務聯合會函請派代表前往與議當派該會理事辛蔭西君於上月首途赴京乃辛君到京後各省商會代表至今未能齊以致開會無期又因會務甚繁不能久候遂搭車滿返於昨晚抵安當時入會報告一切云

○東邊行發還儲欵

本埠東邊實業銀行前因籌集創辦電燈的欵呈准官廳在該行附設有獎儲蓄辦理數年尙稱順利然儲欵無多電燈未能入手籌辦近來市面蕭條金融吃緊該銀行當將有獎儲蓄停止結算共餘欵十三萬餘元以之創辦電燈相差甚巨月昨經鄒道尹在銀市招集商會全體董事及市政人員討論一切結果電燈暫行緩辦所有儲欵一律發還以資救濟市面至於電燈俟他日籌有的欵再行辦理云

○小學校改建樓房

本埠道署前街縣立第三小學校近因學生日增原有房屋不敷應用擬將原有瓦房七間改建樓房籌妥建築費於日昨出示招工投標承修限一個月竣工一般包工者紛往投標尙不知何人得標承修也

▲太平川▼

○齊連長設卡巡查

駐防本埠洮遼鎭守使署步兵補充團第三營第十二連連長齊桐閣由開通移防以來月餘間正值青紗障起每日夜間親率兵丁設卡巡哨不辭勞力故四民賴以安堵云

▲桓　仁▼

○警察所開研究會

警察所長何朋九爲整頓警政於本月三日招集各區巡官長巡長等到城會議研究調查槍械調查戶口各辦法並興利除革各事宜均宜悉心任事務期完善云

▲洮　南▼

○副官長調隊剿匪

洮遼鎭守使署副官長張爲東聞太平川南邊有馬匪數十名經太平川站長報告鎭署該署副官長張爲東奉鎭帥命令電調駐開通步隊與騎兵馬隊火速出發痛剿云

▲西　豐▼

○張旅長派團助勦

駐防東北陸軍騎兵第三旅旅長兼騎兵第十一旅旅長張又籌駐防兩月將仁義軍之善後及部下之防務均已辦理完全刻因東邊匪患滋擾于七月廿九日派第六團團長鄒憲章率隊赴東邊海柳輝各縣兜剿以資鎭懾云

○洪保董擊回人票

接壤伊通界之鎭北堡第六附屬第一保保董洪潤棠此次因上峯來團校閱洪氏率隊候檢匪徒竟乘間將鄉紳滿楊戶張玉清綁去勒索洪氏立即追蹤剿擊匪勢不支即將人票奪回張某感以厚儀而保董決辭不受自稱應盡之職云云

○蕭知事派警聯防

西豐縣知事蕭玉泉七月終接到東邊海柳輝等縣聯防咨文謂近來胡匪甚夥其數約有千餘名到處搶劫民不聊生故議定各縣選出幹警百名推舉長督率剿滅以資永遠安靖該縣監督奉文後當派保安騎警三分隊長張慶五督率東往加入警甲聯防軍應敵云

▲鎭東縣▼

○警甲改組已緩辦

本縣警甲合議改組已誌前報茲聞警務所於昨七日復奉到警務處令警甲改組分擔各事宜因時值更防吃緊之際凡邊遠縣分伏莽未靖暫緩至十月一日再行辦理故警所已將前議取消

▲台　安▼

○綁票勒贖之續聞

台安四區管界河獅子村村張俊卿之小孩及四區警士梁有平日前被擄綁去茲經孫監督馬所長前往探詢該匪係六名先一人入院與張比賽八音手槍張因係本村熟人不必隱匿遂將自己手槍拿出與伊對看不料該人蓄意已久立即將張之手槍搶在手中向張擊發中張腿部其餘五匪聞聲齊入室內將張之小孩背去並搶大槍六支子彈若干復令梁警士肩荷子彈及零星財物臨行時向張曰湊欵十萬元可贖此子並嚴令張不准漏伊名倘若不密定斃汝之小孩燒汝之房屋是以此次孫監督馬所長到時張首先懇請警甲勿要尾追准張託人向匪贖票以免小孩斃命家室被焚孫監督以張請求心切遂准託人贖票並派常區保長在張家保護以免匪再復來燒伊家室

熱度表

（八月十一日）

最高　最低　平均

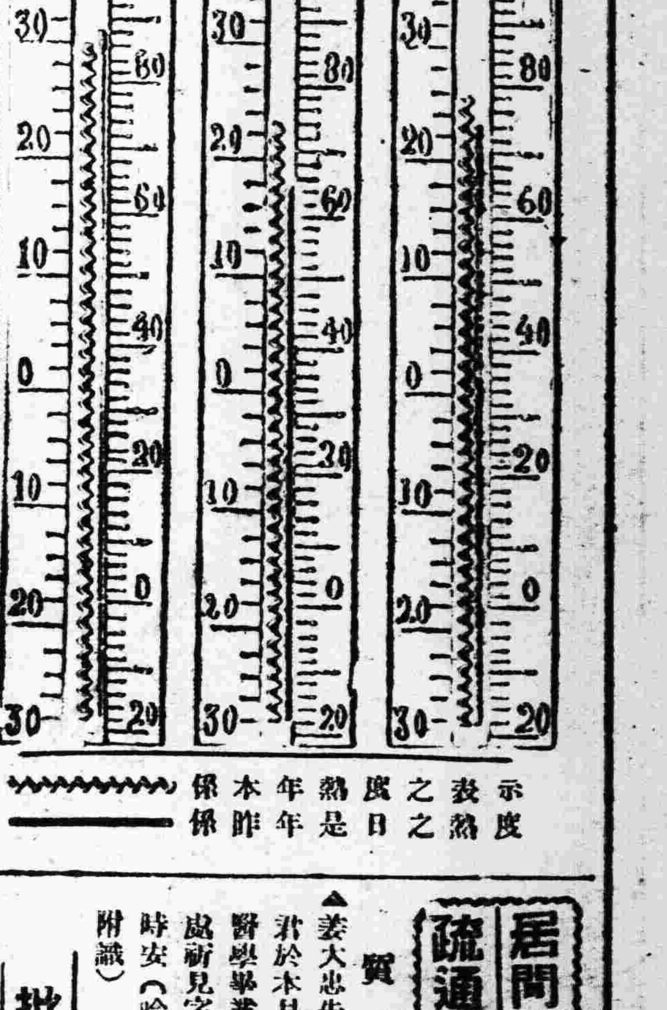

民九六月卅日三十九度三即最高記錄也

〰〰 係本年熱度之表示
—— 係昨年是日之熱度

▲義　縣▼

○趙縣長注重治安

本邑縣長趙興德茲因消障高起刊處胡匪特招集各界首領齊集縣署二堂大事討論掃除匪患並云若不撲滅仍有搶害之處故於月之三號派令警甲所長鄭奎五下鄉剿除匪患以資整頓一般商民皆謂趙縣長注重治安不遺餘力云

▲岫　岩▼

○稅契紙張已漲價

縣署稅契工本原為奉洋一元四角五分官契紙費為奉洋五角茲財政廳以錢法荒毛所需工材高漲發給外縣之契紙等價自應同漲已通令各縣在案本縣署遵即照每契紙一張改收工本奉洋為二元官契紙費為六角云

▲綏　中▼

○考試教員已揭曉

教育公所路馴言所長爲謀教育發展計前者張貼廣告訂於本月五日在該所招考教員聞是日應考者十餘名齊集該所考試茲經該所將取錄之教員分別甲乙丙三等掛牌宣示計甲等張保三趙運文乙等路永達胡尙俊靳福林丙等劉守印李英北張殿臣云

○教廳催報學租表

本縣公欵處經理之普通學田年於年度終了必將所收租賦表報縣轉呈教育廳備查茲該廳催報高監督特轉令公欵處赶辦已於六日辦妥呈送云

▲蛟河鎭▼

○稅捐局更調卡員

本鎭稅捐徵收局于登雲局長派員分赴各卡調查一切以資整頓維恐各分卡員丁日久弊生故於日昨將喇叭口尤家屯兩處卡員調局另委當即遴委王丹銘接充喇叭口卡員委翁洪鈞接充尤家屯卡員今早各赴分卡接點票照以便徵收云

▲五　常▼

○沈排長擊斃匪首

五常縣近二年來有著名胡匪呂花先生報字鳳山者人咸恐懼日前保安警察第三隊隊長郭玉昌排長沈奎元嚴介廷帶兵剿匪搜巡山林於七月卅一日下午行底黑魚泡聞呂花先生竄來該隊官兵四外設卡鳳山帶匪闖入双方開槍排長沈奎元身先士卒得斃匪首鳳山一名大槍一杆匪人見勢不支立即逃去時值天黑未便再追是役官兵無恙呈報到縣聞縣知事特賞錢五萬吊以示激勸云

▲同　賓▼

○卅六團擊匪失利

卅六團來同剿匪已誌前報月之六日該團第二營第六連韓連長率同部下行至閻子後將入某姓之戶意圖少息適胡匪四五十名手持匣鎗在屋午發遂即痛擊時許匪遁是役匪乘兵之不備相距不過廿餘步結果擊斃胡匪一名陣亡兵士二名受傷者一名所得不償所失云

▲黑龍江▼

○請求增薪之聲浪

黑龍江前因錢法毛荒生計艱窘軍政各機關員司僉稱俱照原薪改發六成現洋以資維持在財廳格於預算前此之收支不敷幾經會議量入爲出始將舊日預算徵收以券洋爲本位者改爲現洋俾資符合詎料事定之後在下位者又以大洋價日落原薪匯兌券陡漲兩兩比較恐其吃虧故請求增薪之聲浪日高初則聯名呈請于省長主持按原薪八成改放現洋（照原議六成加二成）已被批駁又請規定現洋法價為江錢二百二十吊照發市錢之說但據可靠消息亦難邀准當局意思擬以發餉之日行市爲法價無論發薪至於何日每日行市漲落如何不得更改

○張總辦札屯避暑

江省札蘭屯地勢高爽風景絕佳山環水繞氣候適宜實爲消夏避暑之妙境故廣信公總辦張識如於昨（七日）晚九鐘搭車前往避暑勝境藉避塵囂

▲大　賚▼

○曲調查沉湎於色

黑龍江財政廳調查員曲釋成字致中係一新財政專門家日前蒞賚調查事端現在住已月餘初與徵收局劉德富局長會晤曲則仰劉之有勢可恃極意聯絡劉則懈曲之調查而亦竭力奉迎於是互相酬酢無日不在花天酒地中而曲調查員復招坤伶八歲紅逕日伴宿查該坤伶年屆登氣貌僅中姿非常淫蕩珠喉蓮舌的是尤物而曲君自招伊後魂爲顛倒同宿同食如膠如漆其愛情熱度已達沸點每日纏頭費動輒江錢五六千緡毫不吝惜噫曲乎曲乎所奉何差所查何事如此沉溺酒色肆無憚忌一已之名譽無論矣其與政界遺羞何

▲泰　來▼

○孫監督調查返省

省派龍江縣孫監督來泰調查某項縣務事宜刻已調查竣事日昨首途返省覆命矣

○楊所長率民祈雨

泰邑縣城左近今春落雨一次人民得以播種近日天氣亢旱異常田苗幾將枯死人民惶恐警察楊所長睹此情況心雖忍受是以率領商民人等光頭赤足誠心祈禱神如有靈當能廿霖普降以濟民生也

▲烏　珠▼

○陶副官率隊出發

東北陸軍三十六團第一營副官陶悅山營長爲驅忱府資倚畀每當馬營長出發時陶副官留守營部對於一切職務較爲公在營時尤爲勤愼是以馬公外出得以安心剿匪免去內顧之憂茲聞馬營長於日前剿匪回防陶副官遂慨然出發帶領三連二連四連各連長速附軍士等往第四區五區一帶搜剿餘匪以安閭閻云

▲葦沙河▼

○車站調查員委人

中東路綫終日往復車輛及乘客上下出入車站人類複雜本邑設治員蔣樹春爲維持治安起見派委孫信武爲車站調查員隨時偵察以資考核聞該員業已奉委任差云

○建築縣署招投標

建築衙署籌備處設立多日該處主任王德三奉委後積極進行日昨張貼廣告廣招投標以便選得中者包工建築以期早日動工云

▲朝陽縣▼

○段甲長擊斃胡匪

本縣保甲第二區甲長段藝林率丁巡邏至黃花難地方遇有胡匪三名將欲在該處卡劫被甲長等督見開槍射擊對敵時許將胡匪打斃二名其一名因天黑逃竄無蹤經段甲長轉耳級判下呈縣報功矣

居間　疏通

本欄設稿專具別名然必須另具眞實姓名住址加蓋名章否則無論事實如何概不揭載

質問之部

姜大忠先生鑒逕啓者有敝同寅韻君於本月九日在街散步拾得閣下醫學畢業證書兩紙現已保存在敝處祈見字親自來取是盼專此即請時安（哈爾濱正金銀行內王德恩附識）

批　示

◎鎭威上將軍公署（十日）

▲別士芬夫等　稟爲身充奉軍令夥在津作戰負傷成殘請給郵由批仰即逐一聲覆再奪

▲李俊峯　呈爲侄子李珩身充連長陣亡請䘏金由批侯原隊局呈報再奪

◎省長公署（十日）

▲孫紹儒　呈爲案崇飭查久無動作請准催由批着即遵籲息訟

▲李忠義　呈爲偽造退字冒領地段請查辦由批仰與京縣知事迅予查明具報

▲崔昌五　呈爲近親作証含混判決請飭再審由批仰即遵照

◎財政廳（十日）

▲李景古　呈爲控劉寶章與李景雲抽契投稅縣署如何查復請核示由批仰即回歸安度

◎高等審判廳（十日）

▲郎永順　呈與郎璉因山場涉訟抗告由批月之十日開庭審理

◎教育廳（十日）

▲馬聚援　呈請設立醫科專門學校請發給委任圖章由批仰即來廳查閱章程

◎教育廳（九日）

▲傅廣開　呈爲自費赴日留學請轉函介紹入學由批畢業證書發還來廳具領

◎清丈局（十日）

▲呂紹亭　呈地已丈訖請准交價領照由批着不准行

▲陳子厚　呈爲報領錦縣保安屯已領至內浮多淤荒由批仰該縣查明具復

▲韓國金　呈爲地已價領又出糾葛懇傳保人證明仍維持原案以保血產由批仰該員併案查明具報

▲吳子升等　呈爲前報至內浮多請准予放領由批仰即赴縣簽驗拔落

▲張福恆　呈收價具撤放擅改等則請查銷冒領大照由批所請不准

▲高從順　呈爲非頭欵田盜賣陵產請查實法辦由批仰胡委員迅即聲覆

▲馬瑞相等　呈爲呈報水淤泥難懇請派員勘丈由批應俟秋後彙案交繩

◎市政公所（十日）

▲喬子英　呈爲請領建築証由批無碍交通應予照准

▲李永順　呈爲請領建房納捐由批無碍交通應即照准

▲楊爾廷　呈爲請領建築証由批無碍交通應予照准

▲泰和永　呈爲請領建築証由批無碍交通應予照准

▲何耀山　呈爲請領建房納捐由批仰即來所遵章繳納

冠蓋往來

▲鄒鵬（前直隸財政廳長）十日去天津

▲吳蔭棠（東北鐵甲車隊隊長）十日去北京

▲陳萃甕（上將軍公署軍需處處員）十日去天津

▲劉琪和（海軍艦隊司令部參謀）十日去天津

▲張作霖夫人一行十七名十二日由連回奉

▲馬尼拉伶人劇一行廿一名十二日由京來奉

▲竹友四平街日警署長十一日來奉

▲袁金鎧十日赴連

▲楊卓（東省特區中俄外交處長）十日赴連

自由論壇

◎投稿者注意　本欄歡迎投稿任憑作者對於國事及地方事宜自由發揮意見有所批評然須出諸公正平允如有意氣訐或藉以攻訐各個人者本社一概屏棄並須具真實姓名於稿尾以杜流弊

▲攻下懷來　吳佩孚常謂攻下懷來然後可以談內閣然後可以南下對粵此自吳氏體面及戰略上言之誠必要之圖也懷來在南口西北八十里當長城外衛京綏鐵路通過之其東南四十里爲八達嶺亦即居庸北口口內十里爲青龍橋又七里爲居庸上關又八里爲居庸關城兩山夾峙下有互澗懸崖峭壁稱爲絕險關城東南十五里乃爲南口南北二口相距四十里其間絕谷壘石崇墉峻壁關路獨狹林障遼險自古以爲絕險易守重關雖攻然側吳佩孚之將自門頭溝北出青白口沿河口以攻懷來之側面者蓋亦避窰擊瘟師元入所謂勁卒搗居庸北拊其背大軍出紫荊南面其吭之遺策也(蒙古攻金金兵保居庸不得入蒙古主留可忒薄察等頓兵拒守而自以衆趨紫荊關拔涿易二州轉自南口攻居庸破之出北口與可忒合軍今吳軍傍永定河而上由橫嶺常峪直指懷來雖亦有重岡長城之限而關塞之嚴固遠不若居庸正面懷來一下自北口倒取居庸如建瓴如窺非西北軍所恃之天險有不化爲坦夷而宜化張口有不告危亟者乎故吳佩孚之所謂攻下懷來而後如何如何者正緣懷來之得失關係西北全局甚鉅也然而返觀吳部近況反側之徒雜均剿滅而軍行所至仍不過妙峯山青白口一帶其地去長城沿河口橫嶺城尚有三四十里更無論長城以外之懷來縣南口正面奉聯戰訊日來似頗聒人耳鼓然其最前線亦不過在南口東六里之龍虎台西二十里之佛子嶺白羊城等地耳披覽地圖不禁興懷來何日幾得受敵之慨也　(近水)

▲哭林白水　近幾年來萬惡軍閥對於言論機關恣意摧殘毫無忌憚國人雖爭欲食其肉而寢其皮但爲事實上一時所難不到亦只有太息長嘆而已　茲閱報章載北京社會日報社長林白水先生突於本月六日被聯軍捕去竟以喧傳赤化之名義槍決示衆得聞之下悲憤莫名以一民主國竟呈這種現象可恥之甚烏能不爲世界各國所竊笑也耶凡吾國民切莫視此與自身無關置而不問且特別要有一種實行國民革命的決心共同努力打倒軍閥以伸民權　林先生爲吾國言論界一清白之士議論內政外交不偏不倚別具卓識其較一般專給軍閥當走狗的新聞記者何啻人畜之別故吾人對其慘亡非常痛惜雖然林先生之肉體雖死其精神固未嘗死也　高靖三

東三省雜報

△奉　天▽

催繳礦稅　實業廳長張仙舫查礦商納稅例分兩期現在上年應繳稅欵之期已過多日仍未呈解殊屬有違定章除令行各該縣傳追外統限本月內務須繳清否則定照礦例罰辦云

傷兵運奉　奉聯各軍攻擊南口每日戰爭無論如何勝利傷兵究不可免昨十日奉方又由前敵運回傷兵一百名當僱人力車送往東北醫院醫治云

靴工又漲　年來奉天靴行非常發達而業靴工者亦日夥昨聞靴行工價今年一年間綠錢法之屢毛已經漲過三次現下該行又行提漲大致番上者每雙工資五角老上者每雙三毛快手一日能進錢四五元但以現下之生計狀況論現之四五元尚不若昔之日進一元時寬裕云

紙匠罷工　省城各紙坊之紙匠計數百人去歲曾罷工資數次每工月約四十五元現各紙匠又集議每人非再加奉小洋十五元不可因未允諾遂起罷工風潮各紙坊執事因營業不佳乃聯名呈請商會設法以維營業云

相士看押　小西關盛京旅館寓有瑞骨相士亞少翁不知因何忽於昨十日被高等廳法警傳去經某承審員訊後即送第一監獄看押究竟爲何俟訪再誌

巡警訪友　大西關大什字街南某　姓住戶時設小賭　以致巡警聞之歲往挪借苟有供給不週立即犯賭否則雖賭場公開亦安若泰山九日前又有一巡警某前往對某甲曰我聽說你是個朋友特來拜訪請你關照一些某甲聞之以其語含譏刺知其來意乃長嘆一聲曰求你照應吧旋將該警領出到一飯舖大吃一頓以答拜訪之盛詎知該警酒足飯飽又借洋五元某甲因賭事敗關遂照數與之臨行時某警曰我雖麻煩你了我可是個朋友遇事絕不含糊你放心吧某甲唯唯連聲道謝並點首會意而已噫名市之警政亦可慨矣

花魁溢奉　天津有名妓春花魁又名高寶桂某年花選曾選爲情料博士丁酉花選以一甲第二名選爲榜眼當時曹銳正爲省長曾擲以萬金購之花魁不允嗣又爲曹七所谷谷選補各債務八九千元又欲以萬金予其家娶作如人花魏以兒謔過人仍不之允謂軍閥之待遇百姓如此其虐對於妾小尤必不仁唯願如一夫一妻者相與偕老不願爲金屋之嬌作人之賤物也曹七聞之大爲懊喪開現今養花魁高寶桂以天津近日來生意冷落日前已子然來奉樹幟於南市場鑫紅書寓客有識者歲問其當日景況花魁笑曰雖使與曹四五妾今則婦矣今高寶桂依然門巷彼炙手可熱今復何如言下爲無知之曹兄弟不勝欷歔凡走馬章臺者莫不知之且皆以一識該妓爲當日之情形爲樂以赫赫之曹氏兄弟而其兄識不如一妓亦深可駭痛也夫

凶賊被捕　日前德國青年婦人在西站大廣場被一凶徒劫出手提包並以短刀刺傷臀部想讀者諸君猶能記憶也茲聞九日晚八鐘許又有俄國婦人自郵便局辦事步行回家行至前廣場地方亦突出一暴徒劫其手提包而奔婦大聲呼喊幸在該處警戒中之日警緊刑事數人聞之問明情由對該賊逃走方向跟踪追緝下去終將時未久追至富士町官舍地方即行逮捕旋經帶回訊問結果據伊供稱姓陳名照海由東濟南府夏津縣人年三十歲並無職業除劫奪俄婦外並於日前扎傷德婦又在鐵道西扎傷日人某屬實日方問明口供大約不久即當引渡中國官廳法辦云

公司合併　附屬地奉天沃佛寨資得印刷有限公司與滿州沃佛塞資得合併問題今春已經前商會會頭石田武亥從中斡旋現遂決定合併所有辦法大体完成將來即名之爲滿洲沃佛塞資得云

巡官賢能　第二署巡官唐繼周等以兵工二分廠迤南住戶甚多無洩水溝一經陰雨即成澤國特於前數日僱工冒雨挖掘十日工竣詎該管姓老嫗以貧苦爲名不出工資該巡官乃自出之一般人無不謂巡官賢能云

戒煙良友　鴉片之害盡人皆知惟欲戒除迄無良法斯誠社會上一大憾事茲聞同益堂醫士李春芝有鑒於此乃發明一種戒煙藥名曰戒煙良友凡癮輕者一料即除癮重者兩料斷根施治以來服者罔不稱效云

巡長辭職　商埠小西邊門外分所巡長李萬林因另有高就辭職遺席係局長特委二分局一級警士劉樹森升充云

墮胎殞命　南關鄭老娘婆日前與鄉間來省之婦婦墮胎言明一百五十元婦慨允之爲保名譽詎知郝施手術後婦竟斃命報經法廳驗明令其家屬將屍舁去郝嫗則判處有期徒刑云

瓜販倒霉　今歲香瓜非常昂貴一擔上等者值十元以上最佳者值二十餘元十一日有瓜販張鈺在東行買香瓜兩挑因買者不肯送雇洋車拉之歸行至大西熱鬧街地方忽遇軍用大車數輛洋車躲閃不開被大車掛翻一担瓜滾滿地除摔碎外並被車馬踏碎不少比軍車過去張若洋車夫賠車夫不賠又不敢找軍車賠只得自認晦氣損失洋五六元云

竊犯落網　有趕長游者久在城關各商偷竊貨物從未犯案茲聞日前又在東集炸市偷竊某號鐵器出門行不數武被警廳偵探賈害仲拿獲當即送廳訊辦云

大婦毆妾　南市場王華書館主人丁紹忱一妻一妾素不和睦九日晚丁妻又牽子媳毆打其妾週身成傷丁見勢不平當將其子揪住其子不服反將丁之陽物用手握住丁忽昏迷至二小時之久醒後擬將其子送懲經人調說其子即於十日出外另居云

△營　口▽

剪徑落網　今歲雨暘失候錢毛物昂致哀鴻在澤伏莽在山六日有海城縣屬某村花會之跑風者名曾萬慶行至縣境田莊台北小房身村外突由青紗帳內竄出剪徑好漢二名均各身着軍衣當將曾某按倒大肆搜索搶去奉票八元零四分而逃當經曾某報告該管警甲追拿當被拿獲該犯供稱名鄭起係縣大高坎屬人向在彰武縣某軍隊充兵請假回籍省親并供認行劫不諱追檢查護照多不相符當即綁送縣署懲辦云

路員盡職　本埠河北京奉火車稽查員對保童剪票員張文禮從公勤奮躬履篤誠對於無票乘車者則婉詞勸導令其補票毫無護諉激昂之行爲無論鄉農權勢無不一視同仁若該二員者誠路員中鳳毛麟角不得多得者也

妓女無良　前在平康里同樂堂之妓女月順自從張某後未及半載乃捲張之所有下堂求去後又在窪坑旬愛樂堂改名蓮英重理舊業忽又隨金某而去詎該妓賤性難易貪甘濫落未數月又將金之所有及放貸賬簿一併取去現住於合源棧擬別尋芳塢再樹艷幟知金以該妓心計詭詐離異固不足惜反將其所蓄盡數攫去未免太無人心因憑人向妓說項將放貸賬簿取回妓言任其焚化亦不歸還若該妓者即使再吃香餌恐人皆將避之如蛇蠍矣

△安　東▽

瘋婦投河　大沙河子住戶曹永貴之妻馬氏年已而立因其九歲之子於去春出痘而死痛子情切致患瘋症醫治無效終日沿街奔走哭笑無常家人無法禁止日昨該婦在大沙河沿痛哭其子旋其投入河中隨流而下幸入水時少未致殞命即時送至其家中看護云

抓獲煙犯　本埠後潮溝市場附近前有一般無業游民私售鴉片是以絕迹乃爲日既久又有暗娼張方氏在該處秘密賣淫兼售鴉片一般色迷烟鬼趨之若鶩事爲該管分所賈巡長查悉於日昨親往查拿正遇張方氏與一烟客對燈而吸當場拏獲連同烟具送總訊辦惟該處尚有賣烟者數家聞張方氏被獲後均暫停業恐被牽連云

△普蘭店▽

惡鴇慘酷　同仁街雲舫書館惡鴇張雲舫慘酷橫暴指不勝屈近因該館妓女小樓年來營業頗好醫院恐逝客染病令彼一天上病院一次該惡鴇以爲小樓有心陷他非打即罵有客連來三回尤恐因熟逃跑無客打罵更不待言甚且妓女來月經時亦迫令接客不從則持鞭立加就中閩某妓因月經接客已得不治之症爲處淫威之下惟有以淚洗面而已事爲人道警察當局重懲戒之

△瓦房店▽

擴充苗圃　復縣苗圃主任葛仲範對於林務竭力提倡以期地無曠土到處森林近因全縣預算苗數不足特向陳知事請撥大宗欵項廣爲擴充以作百年樹木之計云

添派出所　瓦埠街道四凸不平牛溲馬糞到處蔭人當此溽暑不無發生時疫之虞陳縣長有鑒及此遂分令吳區官招集商務會長諸商戶勢修街道並設備塵芥箱太平水甬取締防礙交通之幌桿招牌等項而又恐實小南動添設派出所五處(一)共濟橋北(二)縣署西(三)監獄西(四)閻家甸子(五)王家屯現已佈置完全矣

△蓋　平▽

委員蒞蓋　調查吏治委員劉霖溥於月之一日下午四時許由南滿車到蓋下榻於西門內集賢客棧次日即赴縣署暨學各機關逐一視察閱警甲商學各公所課賦捐稅各公欵以及區村自治修諸種樹鄉村會賑義倉積穀等事均須逐一查驗以覘成績而定優劣約三五日後方能竣事云

女校招生　縣立女子小學現有高級一班初級三班附設師範一班全校人數已逾一百八十餘人女子教育前途未始不可慶幸茲該校沈校長以不日遷居新校房屋寬敞足以擴充班次前已商准當局招添高級一班昨已張貼廣告額爲三十人以十二歲至十五歲曾在初級畢業或有相當學力者爲合格定於月之二十日在本校報名考試云

△高麗房身▽

巡官更替　本鎮警所巡官劉有廷於去歲四月間到房對於諸事頗稱盡職七月十三日由縣署事務所派路麟廷君前來接替當日檢點槍械子彈等項交替淸楚劉君乃調赴郭家台分所接任云

△通江口▽

保護船舶　水警四局局長徐彬然君少年英俊作事敏捷對於保護航船異常認眞終日督飭水警在河局逐河兩岸梭巡風雨炎暑均所不避船戶賴以得安云

區官往弔　區官赫東忱君於月之九日赴孫家台弔搭南滿車南下據聞該區官因監督之太夫人開弔爲期在即遂赴遼陽弔唁云

△金家屯▽

當頭一棒　排東屯住戶李某日昨赴街趕集安步當車至街北下窪子忽由高粱地鑽出二人各執一木棍比時李某閃躲不及已受當頭一棒鮮血暴出立即昏倒該匪將李某大衫剝下衣兜有奉票八元三毛一併拿走至多時李某方甦徒痛苦浩歎無可如何按距街咫尺而白晝行劫圖財傷人該匪眞膽大爲矣

△農　安▽

槍傷事主　農安小東門外住戶劉德福由馬經紀起家過事刻薄舊曆上月廿九日晚十時突有匪人十餘名潛入院內甫抵中門僞稱鄰人疾呼開門有事相商劉由睡中驚起由窗隙窺之知係匪人手持看家洋炮(即火槍)向外射擊匪亦還擊致將劉頭部及右肩上各若流彈傷一處劉雖中傷未若要害仍抱舍命不舍財之宗旨堅拒益力匪見勢難攻入恐時久爲城內軍警所聞諸多未便是以相率遁去劉雖受傷未曾損失毫髮抬至城內普濟醫院調治云

咎由自取　農安第一區第三分所(南門)巡官趙俊山原係省警察傳習所畢業任巡官有年今經人介紹於上月間來農充任巡官對於應行職務無不竭盡忠誠某日(未詳)由該門突來一拉脚小車上坐旅客二人見其行跡可疑遂阻住檢驗即在車內包內搜出煙土一大包約計百兩左右(有言八斤)該巡官將二客詳加訊問據供夥販煙土屬實遂將煙土原封不動一併送交該管分所長收轉詎該分所長劉某利令智昏竟敢以多報少聞人傳說向縣所報煙土(不及一兩)幸被某調查員報告經縣署傳訊並經該巡官當面證明鄭縣長即將該分所長總綁押候核辦云

△榆樹縣▽

鄉愚被騙　縣南小三合屯巫醫王富赴富家市賀喜遇親戚楊某謂給其子治病因楊子久病身虛該巫竟命發汗以致斃命俟經九區巡送縣辦法署派檢驗吏檢驗尸身並無傷毒而楊某因伊子久病係屬求王富醫治又兼係屬親戚亦願息訟惟案關刑事法署未便輕准王富之子以其父年逾六旬何能久受囹圄之苦家中只有薄田一晌無奈又向親友以重息貸吉錢五萬吊竟被某人騙去聲言將此欵已予某監督不日即放出某監督素日淸廉人所共知果有其事此案亦必早結由此可證王子被騙然某監督已被冗實深矣尙冀某監督汝安則爲之否則提訊王子不難水落石出焉

△甯古塔▽

援驢溺死　甯邑公所前住戶張仁三昨四日午後渡江牧驢及晚方歸驢奔船渡江詎料驢一躍掉入水中因流急直冲而下要竟穿衣跳入水中追援立即沖倒斃命經人赴張家送信家人到江邊入打撈許久始將驢屍撈獲人屍已不知冲往何處惟有臨江灑淚浩嘆而已

△東　寧▽

更換軍服　駐寧吉黑榷運緝私騎兵第二營長沈玉慶刻值天氣炎熱特由長春總局領到黃色新式軍服頒發各連目兵一律更換云

郵局喬遷　東寧二等郵局長田阜增近因人多屋狹不敷辦公之用特租安長發祥瓦房一處(係女學校舊址)共計十餘間已擇月之二日遷喬云

△下九台▽

太不識趣　本站鐵路南趙某爲富而不仁久爲閭里所不齒月之七日本站演酬神戲四鄉男女雲集趙某亦帶婦女七人設椅於場之中心影響後方觀聽爬遺指罵多數游眼咸抱不平一個暗示齊聲譏嘲應協力擁擠致將該婦女等擁倒仆地忽由人叢中飛來腐爛香瓜百十個齊下如雨淋將該婦女等打得落花流水狼狽而歸

△石頭河子▽

所長更替　石驛特區自鄭所長蒞任以來刷新警政不遺餘力頗受市面商民之稱頌茲不悉因何細故竟被上峯調處另委遺席經總處派署巡長某接替業已視事矣

聚賭被獲　本縣華街永盛王雞貨店自設立以來生意甚佳乃該號執事竟公然設賭希圖漁利不料事機不密被由林警備第二帮統部差遣彭古臣知悉率人弋獲想必須大受一番懲戒焉

△榆樹台▽

捐斂苛細　本鎮稅捐分局主任古遇風任差年餘對於稅捐事宜特別注意是以每月長徵刻因四鄉農忙致本街各商買賣蕭條又兼青紗障起下鄉補徵不便該主任恐捐務比較有虧故於日昨將本鎮小本經營及工藝等行凡經人力制造物品均得按章納捐如敢故違定行究懲不貸

△長甸河口▽

區官認眞　本鎮代理區官王佐周對於地方煙賭暗娼等事竭力禁止現値青紗障起胡匪出沒無常故令長警晝夜巡邏並躬親督長警查店以保街市治安日前閱管界樺樹甸子村吳某有設賭情事特派馬巡官帶警十餘名前往查拿能否拏獲尚難預料若該區官者可謂作事認眞矣

△安　達▽

保衛民生　本站特區第四總署署長鄧清淮關心地面嚴抓煙犯屢撥屢送前將嗎啡犯掃除後街市安靜商民有口皆碑近鑑青紗障起若不極力防預殊堪發感每日除令警士勤勉外並親自沿街巡邏云

△綏　化▽

游擊凱旋　綏化游擊隊沈巨五營長自四月間被東荒剿匪彭司令調赴東山裡幫同剿匪該營長帶全隊至山裡後奉司令命將隊伍調往黑山後各要隘堵擊胡匪前後與匪接仗數十次頗獲勝利該隊曾陣亡兵士一名前已送回綏化並聞該隊前後斃匪三四十名打回人票四名該營長於前日(一日)帶全隊凱旋軍容整齊惟服裝破爛蓋爲山裡棒荆所傷云

追悼亡兵　陣亡兵士高全勝年二十餘歲前由山裡將靈柩送回綏化當道因念該兵少年英俊勇敢可嘉此次陣亡殊堪悼惜除請恤金外並設祭追悼以慰英魂由道署傳知各機關各界於一日在南門外開會追悼是日前往與祭者宋道尹徐知事宋所長鄭局官及紳商學警不下百餘人輓聯百數副祭品若干抬由宋道尹致祭讀祭文奏樂焚化紙錠於十二時散會若高全勝者可謂死有餘榮矣

匪妻被騙　道署范營長前在大通棧抓獲胡匪石元山報字江省者曾誌前報日前(一日)聞該匪之妻石霍氏聞伊夫落網即由哈埠攜江錢二十餘萬吊來綏運動住於某客棧即密向該棧主人說明來意並詢能否託人經店主介紹一位客人(不悉爲何許人)能辦此事力爲擔任保伊夫免去死罪並可於三年內釋放出獄非有運動費一千元不可該匪妻因愛夫命即將所帶之欵如數交與某客人之手以便運動某當道某客人令霍氏暫行回家不必在外多化店錢請你在家聽我好音該氏於次日回哈爾濱去矣詎該氏去後某客亦匆匆起身不知何處去矣

△呼　蘭▽

傷害事主　本邑入春以來尙稱安謐際茲青紗幃起胡匪充斥四鄉劫掠時有所聞昨五日早三句鐘北門外羅宅突入步匪五六名翻箱倒篋搶所欲搶頻行又將羅宅老頭用繩綑上竟擬帶走擄贖乃該老頭倔强不去匪等憤恨立行槍擊斃命迨軍警聞耗尾追早已杳如黃鶴矣

△拜　泉▽

何故輕生　本邑西市場北首有井一眼左近市民昨因汲水發現死屍一具撈出驗之有識死者外號曰朱禿子生前本一敗落軍人以嗎啡癮太深無法過癮遂萌此短見又東興順糧棧接車者某甲之父日前由原籍特來看子該號執事爲殷恤櫃夥起見命伊父搬進號內食宿數日之間並未聞伊父子有何口角情事忽於前晚某甲之父竟偷至院內井邊投入迨次辰經人發覺撈出已斃多時矣惟不知死者究因何故投井姑誌之以待續訪

△海　倫▽

消防無人　海倫消防隊經前任知事辛九丹設立歸欵由本城房舍担任自辛知事卸任即歸商界負責此際商界將城防隊隊長告倒無人担任會商議辦法因天降雨到者無幾故擬緩日開議云

△青　岡▽

匪燒民房　縣城四境綁搶案件無日無之雖經官家振刷剿捕無如此輩彼鮮實難肅淸日前(七月卅日)夜間城北于大個子家有胡匪二十餘人鳴槍入院于某在屋以槍對擊二小時之久未能入室臨燒燬廂房二間又同日夜間姜國久後身朱老廟子家亦去匪十餘人未及進院朱某即鳴槍迎擊三小時匪勢非常猖獗朱某力漸不支幸有該處大團前往接戰匪往東河套竄去及大團整隊追剿已杳無踪跡矣

升任巡官　本邑南門巡官楊某因事撤差警察張所長以城防重要未便久懸以該所稽察員王泰勝升任專專責成云

△葦沙河▽

佈告換照　葦沙河設治有年土地肥沃留心於產業者儘先承領惟各民戶領得官荒處所發執照均係佃戶性質非換部照其界址難請業權不確近年來換照者固不乏人而觀望不前或遠道未及來換者實居多數茲因淸丈在即蔣設治員佈告闔邑人等知照領有執票者赶速換照以憑營業並聞呈請省署轉咨通飭云

勦匪傷兵　本邑保衛總隊長劉文安奉命出發剿匪劉烟玆於月之四日在邑東南三人班一帶就山路要衝設卡堵擊是夜適與匪人相遇鳴槍射擊相持半時之久匪勢不支遂即遠竄惟隊兵王得祿右腿部中彈成傷已於翌日送哈醫治矣

招募分館　本報招募下列各地分館如願應募能備殷商圖保押欵者務速函商或來社面議勿失此機爲要　此佈　茲將招募設辦地點開列於左

南滿路　旗顧
奉天省　彰武　赤峯　興京　鎮東　敦化
吉林省　双陽
黑龍江　蘭西　湯原　通江埠　通北　景星

東海樓飯店開幕廣告　本號開設歷有餘年頗蒙各界歡迎現爲擴充營業起見新建兩層大樓廿餘間工程告竣樓內寬濶廠亮空氣流通光線充足實合衛生裝設完善器皿維新男女雅座各有單間特聘京津著名庖師調烹無不適口包辦酒席隨意便酌中外美酒俱以完備今爲歡迎主顧並非獲利各樣菜蔬價値從廉所有堂役招待完善衣服潔淨謹擇於舊歷七月初四日重新開幕　古樓西南胡同東海樓廣告

諸君要發財快來領基地吧　黑龍江呼海鐵路已由馬船口建至呼蘭站商埠刻已測量完竣釘立標樁東至車站起西至城壕止約四里餘蘭河環映於前土崗羅列於後地勢高敞向無水患將來之興盛可操左券極應招商購領以資建築而謀發達除函縣公布外茲特開明價費甲等每方大洋五百四十元乙四百二十元丙三百元仰有意營商者赶速來呼指報領毋勿落他人之後也切切此布　黑龍江呼海鐵路呼蘭站市政籌備處公啓

敬啓者　查去歲五月敝司因恐錢法毛荒曾開全體會議通過將奉券洋股變爲現洋並於變否聽從股東自便不拘日期來司變兌即照每日現行作價乃變者雖及大半然尙有未變者自日下之錢法已竟毛荒損失亦較甚鉅對於兌換及預備現金利息上又得損失是變方不利不變方亦不利因此種種於本年七月十三號開會業經通過變現洋股一事暫爲作止以俟明年錢法平靜再行開會或如何變法臨時議決恐未週知特此聲明　黑龍江東北實業總公司謹啓

恭頌　法庫警察第四分隊長白君永惠暨康平警察張巡官之德政　本年七月十九日有匪首春二團率人闖入敝人家中搶去八米里槍五棵全鞍馬四匹臨行時復將敝人綁去帶至康平界小佛寺窩堡聲言非以一萬元抽贖不可幸被白隊長及張巡官帶隊跟緝彼此開槍攻擊一時之久匪勢不支竭力奔避而白張二君則奮不顧身勇猛前趨將敝人槍下派隊護送還家毫無勒索欣忭之下感激何似爰登報端用彰德政　法庫縣七區闕家荒地劉殿德啓事

爲子不肖脫離關係准予立案　啓者敝人長子王殿臣素行不軌前已脫離等情聲請西豐縣法廳允准立案今搬回朝陽鎭又在海龍法廳聲明亦准予立案嗣後殿臣有何不法不於敝人相涉恐未週知特登報端　奉天海龍朝陽鎭王德成字志修謹白

奉天電燈廠佈告　本廠八月分電費應在九月間催收者仍照六七兩月分所定價目辦理合行登報佈告周知

遺失僞紙聲明作廢　啓者敝號由老少溝國際運送會社代發四平街小米壹車計二百九十八袋僞紙號三〇九七四不愼於八月三日將僞紙丟失當即報告南滿貨物處除在四平街公主嶺長春各銀行掛號外特此登報聲明無論落於中外人手抵押無效作爲廢紙　四平街玉成隆啓

中法儲蓄會　東三省總分會

本會自北京分設奉天省城以來歷有年所前以經營設備尙欠週全無以饜儲戶諸君之望此敝總會所引爲缺憾者故自本年五月起嚴行革新根本整頓事事手續力求敏捷營業基金準備充分所有發獎押欵事宜無不如期照付以昭信用

各界士紳倘有志在儲蓄以備不時之需善用餘資藉謀什佰之利者請即早日入會毋使失之交臂也

招聘經理　備有詳章函索即寄

本會爲普及儲蓄發展營業起見擬在本城及東三省各地添聘殷實士商協同經營或創設分會或担任介紹均所歡迎報酬概從優厚願任斯席者希即駕臨面談外埠通函接洽亦可

會址奉天省城鼓樓南大街　電話一六六五號

拍賣房產　今有奉天商埠地十間房電車道大街平房亞鉛洋房計二十餘間並地基擬廉價出售有願購者請臨盛京時報社與大橋接洽可也　本房主人謹具

市行…　(日一十…)　電着信…

上海標金　上海滙水寶六九兩　大連滙申　…

取引所　…

糧市行

紅小豆	花小豆	吉豆	合豆	青豆	麻豆	
六元…	六元五角〇分	九元〇角〇分	六元〇角〇分	九元〇角〇分	五元八角〇分	
稗子	稻子	大麥	小麥	高粱	包米	
…	八元〇角〇分	四元五角〇分	十元〇角〇分	四元六角〇分	四元二角〇分	
粳米	稻米	糜米	林米	芝麻		
五元三角〇分	十七元〇角〇分	…元…角…分	五元六角〇分	十七元〇角〇分		

金銀行市所…

平均…　最高二…度九　最低二…度六　高三…度四　低…度二

奉天萬芝堂蔘茸莊

蔘茸補腎丸

此藥專治男子先天不足後天虧損少年破身太早房勞過度腎虛腎寒精冷如永不能種子陽痿不興而不久夢遺滑精腦髓空乏腰痛耳鳴精神短少自汗骨蒸以及婦女經脈不調赤白帶下下元虛冷久不孕育等症服此藥添精種子壯陽補腎大有奇功每匣三元六角一打三十六元

立止咳嗽藥

專治男女老幼諸般咳嗽不論年深日久虛損勞傷咳嗽吐血痰中帶血傷力咳嗽肺虛痰喘睡臥不安飲食少進內傷外感肺經不清此藥善能止咳定喘養血清痰能補能和能清能散管保去根永不再犯立見功效每付價洋八角拾付七元五付三元五角

三黃寶蠟丸

主治跌打損傷消腫止痛服此丸有起死回生之力每付八角

麝香辟毒膏

常貼無名腫毒疔瘡惡瘡擦鼠瘡發背對口乳瘡痰核瀝瘡無不效驗每付價洋一元

麝香散

專治諸般瘡症疼痛難忍急上此藥無不效驗大瓶一元六小瓶八角

虎骨熊油膏

此膏專貼左癱右瘓週身麻木筋骨疼痛內服本堂虎骨酒最能舒活血每大張價洋二元小張一元

神效虎骨酒

專治腰腿疼痛手足麻木半身不遂五勞七傷服此酒神效每大井七元小井三元五角

宋氏救喉散

專治咽喉諸症單雙乳鵝喉瘡疹痘瘡喉花柳攻喉或喉破爛水漿不進吹之立消每大瓶二元四角小井一元二角

開胃止痛丸

專治男子心胃疼痛胸膈脹滿飲食無味嘔吐噁心寒積肚痛等症服之甚效每付七角五付三元十付六元五角

調經種子丹

專治婦女經脈不調氣滯血少時常腹痛崩漏帶下心煩腹滿咳嗽盜汗腰疼腿軟服之調經開鬱每大匣八元中匣四元

保胎健母丸

專治婦人患墮胎者或一次二次者或受孕之後久服此丸萬勿墮胎之患誠爲保胎之良藥每匣四元

双合化痔膏

專貼男婦諸般積聚六鬱疼痛胸膈脹滿氣逆不舒泄瀉手足麻木小兒食積肚腹疼痛痞塊癥瘕脫肛痔漏等症常貼此膏消積化痞速效每份一元二角

牛黃上清丸

專治諸般火熱上攻頭暈言語紊亂或偏正頭痛或咽喉不語等症服之神效每大盒三元小盒一元五

琥珀逐淋丸

專治五淋白濁小便刺痛佔染花柳魚口便毒脫落口鼻潰爛各症消淋解毒止痛利尿通道服之每包一元下元調暢二角

明目退翳散

專治眼疾無論遠年近日風火暴發紅腫赤爛流淚羞明白翳遮睛努肉迎風涼水點之一切等症川鳥神效每八角

總號醫士▲孔益忱 趙春園 分號醫士▲劉東閣 李譽民 應症 奉天省城（總號大西關大街 分號商埠北市場）萬芝堂謹啓 電話一二四三

此藥各埠均有代售 外處函購郵費自備

大連市愛岩町二二 東三省總經理 大豐洋行 葡萄乾公司

尿毒

長壽之障礙

吾人身體、均持乎清潔血液、方得體力壯旺、腦經活潑、生命延長、設血液不清（充滿尿強酸毒）則身體荏弱、骨節不靈、年未老而暮境早屆、生命因之減短、

■內腎 每人體內有內腎二、此神奇之機體、爲君濾清血液、排除體內衰敗部份所發生之尿強酸毒、

■腸胃 腸胃消化食物、以取滋養料、但欲得充足之滋養料、必須有清潔養生之血液使其強健活潑、故腎弱則腸胃均弱、因而全身弱欲亦弱、長壽自屬不能、

服〇威德補腎丸、則腎部即獲滋養、而得強健、足以在小便內排洩尿強酸毒、使血液消潔活潑、且養生之功第威德補腎丸、誠係神效藥品、能生清潔血液、使身體強健、腸力活潑、延年益壽、寄下郵票十分、可得樣盒一份或向各藥房購買整瓶亦可、

價目 大瓶二元七角半 打十五元 小瓶一元五角 半打八元

東三省總代理 營口 源來盛洋行

最有益的嗜好

張公館的老爺、有三種嗜好、每天在公餘之暇定要照辦、演成習慣、第一是小酌三杯、第二是要他姨太太在旁邊斟酒、第三是菜肴中須用味之素、這三種嗜好雖都不錯、可是於身體最有益處、於金錢最經濟、誰也能辦到的、就是味之素、

註册商標

理想的文化調味料

味の素

（味之素）

▲各地雜貨舖海味店醫院均有代售就近購取爲荷

C—93

美國 巧拿淋 新到

代理店

奉天 五洲藥房 奉天 中西藥房 奉天 大德生 奉天 歐美西號 奉天 歐美東號 奉天 大吉祥 奉天北市場 奉天 恆濟堂 奉天 萬生堂 奉天大西關 裕慶德 泰和堂 新民屯 雙發德 溝帮子 廣生永 錦縣 復陞永 錦縣 福金生 義縣 大增號 興城 寶華新 綏中 東印堂 山海關 公和祥

山海關 公興聚 開原 德祥厚 開原 德泰隆 鐵嶺 福合盛 鐵嶺 和發號 昌圖 德泰王 四平街 大德堂 四平街 德慶興 四平 和發瑞 八面城 德慶同 遼源 德慶合 遼源 大德堂 遼源 德泰順 洮南 德慶仁 公主嶺 三合公 公主嶺 [illegible]泰祥 公主嶺 義記號 范家屯 大德新 范家屯 盛記藥局 范家屯 大德慶

千金寨 德泰興 千金寨 信仁堂 本溪縣 春興堂 雞冠山 德厚興 鳳凰城 人德堂 安東 大生東 安東 福興堂 安東 濟安藥房 安東 益增源 安東 瑞祥泰 遼陽 義和堂 遼陽 天王成 遼陽 源興仁 遼陽 天福興 海城 德增福 蓋平 天一堂 大石橋 聚和祥 營口 中西藥房 營口義 興成記 營口 興亞藥房

營口 興保長 營口 洪春堂 營口 天合成 營口 義順堂 瓦房店 天和成 普蘭店 志義盛 松樹 福興成 總口 順義成 金州 志義成 熊岳 新泰興 大連西 廣生堂 大連西 天和藥房 大連市 華泰藥房 大連市 華西藥房 旅順 仙之堂 旅順 人德堂 梨樹縣 天德堂 奉天 永年藥房 長春 世一堂 長春 同德堂 長春 天和堂

長春 天有堂 長春 中西藥房 長春 濟仁堂 長春 泰和祥藥房 張家灣 德泰增 下九台 世德堂 雙城堡 德興厚 雙城堡 世昌堂 雙城堡 永德堂 雙城堡 慶德堂 阿城 世一堂 阿城縣 世昌永 一面坡 德和玉 一面坡 玉盛隆 烏機壘 盛發永 橫道河 天合堂 海林站 會榮福 寧安縣 振興堂 寧安縣 萬生堂 安達站 誠泰裕 呼蘭河 錦和彩 呼蘭河 天和堂

呼蘭河 永德錦 呼蘭縣 復合堂 綏化縣 和發福 綏化縣 興和支店 通河縣 同發興 通河縣 和發昌 西集廠 同發德 甜草岡 新來春 甜草岡 天德祥 昂昂溪 育生瑞 巴彥縣 同發廣 巴彥 長發藥店 木蘭縣 和發全 同賓縣 吉盛宏 方正 和發長 方正 恆發和 三姓 德盛長 三岔河 同慶和 明水縣 中和藥房 拜泉 美[illegible]公司 扶餘縣 慶昌福 農安縣 德泰增

三岔河 天德堂 克山縣 德興祥 樺甸縣 天益堂 豐樂鎮 通聚成 海倫 天豐佰 海倫 久逢長 望奎 泰新藥房 蘭西 中西藥房 大賚縣 衛生藥房 海拉爾 洪順堂 吉林 泰華西藥行 江省 泰華西藥行

無處購買請將款寄至泰華總發行所哈爾濱道外泰華西藥商行立即寄奉上不誤價目每瓶大洋二元五角每打廿五元

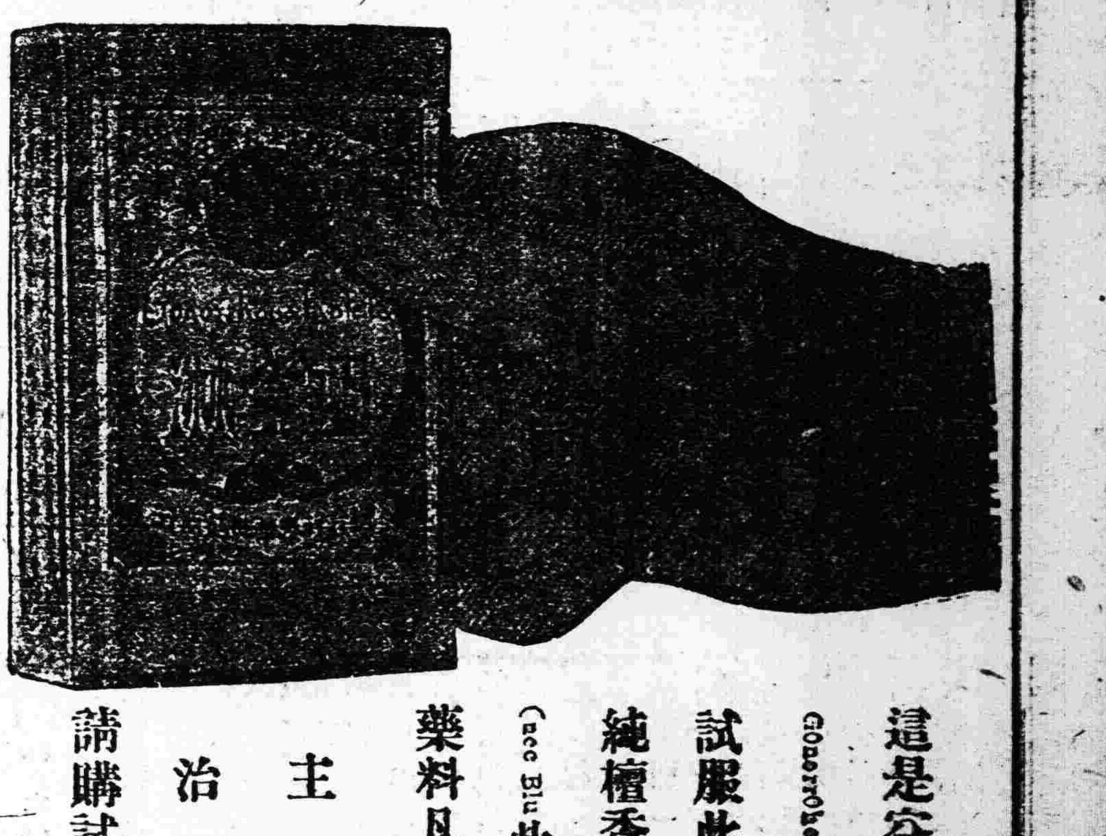

這是空前未有之新發明淋濁逐根聖藥巧拿淋丸 Gonorrhea Tablets 專治疾濁淋症醫藥無效或時愈時犯

試服此丸定可斷根因該丸內含有三大要素即（一）純檀香精(Sandal)（二）沙婁爾(Salol)（三）梅天靈藍(Methylene Blue)此三種藥品均係殺菌滅淋清掃尿毒之貴重藥料凡各國醫學博士無不稱贊爲決妙之良方也

主治

五淋白濁 便尿不清 尿道潰爛

小便困難 尿中混血 尿道閉塞

膀胱發炎 疾濁重症

請購試之定能應驗如響一瓶除根永不再犯

小說

社會小說　桃花煞 (二〇)　(冷佛著)

以外有五個世職。都應是記者。和從兄文達爺。從侄耀鵬。應我等爺兄三個。分著承襲。一個是一等子爵。一個一等輕車都尉。一個是勤舊佐領。兼襲內管領。共計本族有十三個勤舊佐領。兩個公爵。兩個子爵。一個一等輕車都尉。加雲騎尉。就連僕人。和我們塋地的家人。都有奉祀的副內管領。和什麼拜唐阿的世職。聽老人說。我家在鼎盛時候。除八家鐵帽子王。若論旗人。以我們瓜爾佳氏。算爲第一繙爲漢字。應當姓關。無論在那一旗裏。凡同姓的。都是本家。不過有幾層分晰。從淺裏說。我家有戶上戶下。所謂戶上。原都是瓜爾佳氏。或兄或弟。或是叔姪。各帶有一部軍隊。稱爲牛彔牛彔。兩字。以後就譯爲佐領。像如今各團長。一樣威武。團長姓關。有些個隨從兵士。稱爲包衣的。至入關後。他們也隨著團長。姓瓜爾佳。後來又分隸某旗。總共計算。在滿洲八大姓裏。就是瓜爾佳氏的人多。惟在宗譜上。有不能入譜的。雖同姓關。只算爲戶下本族。不算一家。遇了節年。和祖先祭祀日。各應往族長家中。影堂行禮。惟有一件。記者在幼年時候。甚爲納悶。有長輩的。晚輩都要屈膝跪安。纔爲合禮。不知何故有家人。付告我說。某某伯父。不必請安。某某伯祖父。不必行禮。記者聞知。不知何故。後來見面。他們都先自行禮。有時拜年。還要與記者磕頭。家父攔道。不必了。你姪兒還小呢。這些家禮。不必用了。記者亦莫明其妙。世上尊長。那有與晚輩磕頭的。後來有家父教訓。用宗譜家規等。指著說道。你們也應該知道。將來族長。亦必然輪到身上。家規家譜。應當謹記。這一些人。全是戶下。簡斷截說。我家於入關時候。不是文官。便是武將。像直義公。在先正事略。八旗通譜上。有記載的。自不用說。以外族中。有十三個世襲牛彔。牛彔以下連家將僕人。也都姓關。總而言之。凡是姓瓜爾佳的。必須在叢叢長房裏。襲有世職。方能有譜系可考。沒有職的。全是戶下。惟家有祖宗遺訓。無論何人。也不管戶上戶下。凡姓是瓜爾佳的。不准結親。記者亦略知家裡。歷來的史蹟。一想作官。也就很盛。今因這內人阻礙。十分有氣。說與蝶仙。亦替爲氣憤。這日逢八。正應我値班之日。遂叫僕人。趕緊套車。

(未完)

商人語　(雨天)

『三頓餃子兩頓麵。一年二十四頓精米飯。閏月年加兩遍。』掌櫃的還慊不上算…』雜貨店裏的A店員—坐在遊廊中柳陰下一條長椅上。很滑稽地這樣高唱着說。條音繚繞。使人聽了。直不知笑的好—還是哭的好了。在他左右坐着幾個人—有的仰着臉—陪他發笑。有的低着頭—一壁不響。他做了一副極嚴肅極沉靜的鬼臉。望着他的同伴。一面掏出手巾來。搽了搽頭上的汗。一面又繼續着說道。『諸位！都是離鄉背井。拋妻棄子。不遠千里的。跋涉來到這關東—謀生活。掛了這商人的頭銜。木裙(註)三年。眞不易得很哪！好容易千辛萬苦。由學徒升到店員。年終祇算得幾十元奉票。平日關賞點。還得補長支。咳！似這般囚犯不當的生活。祇博得這低微勞動的代價。粗糙飲食的供給。卑賤奴性的鞭策。無理性的呵責。無人道的紬規。在在都足以令我們心灰！再加上那三頓餃子兩頓麵…更叫人…』他這樣口若懸河。滔滔不斷地說下去。而麗上頓現出那種憤懣不平的神色。用他那副銳利嚴活的目光。睒着大衆。靠着椅背。兀自氣喘。

大家總得都有些呆了。互相對視着。默默均無一言。這樣沈寂了好久。靠近左首坐着的B店員開始發言道。『咳！眞沒法想。一年年這樣敷衍下去。何日是個了結？』他說着低頭冥想。

『哼！他媽…我也看透了。當這行臭買賣人—還趕不上踹家的一條狗…眞他娘的活受罪…』烈性的D店員。忙插嘴說。

『老張—像你這富家子。好端端地不在家納福。倒跑到關外來受罪。眞不値得。我眞替你呼冤…』好詼諧的D店員。這樣向C說。久不發言的E店員。很舒地吸完一口烟。然後纔慢慢地說道。『你們大家說的原都不差…。不過這種陳腐相沿已久的規法。恐怕不是一時所能改革的。也恐怕非少數份子能夠辦得到的…我們苟能存有這種改造商店謀平等待遇的決心。不妨先蓄藏在心裏。各人都要這樣。同心協力地作下去。怕不會成功麼？小不忍則亂大謀。我們應該怎樣愼重。爲可糊里糊塗的混鬧呢？你們要仔細想一想。我說的話—差也不差？』他追源溯本。咬文嚼字地說了一大套。早觸怒了旁邊烈性的C店員。『拍』的一聲。把手掌打在椅背上。椅子受了這巨大的打擊。不自然地震動了一下。左右坐着的人—都不禁地一怔。

『嗤！犯不上長遠受他們那樣的鳥氣。什麼他媽…規矩。姓張的不幹這個夠了。什麼叫忍…你們誰能忍。誰就忍着我他媽的算不能忍了。回去辭賬…幹什麼都喫飯…老天爺餓不死瞎家雀…』他一壁說着。一壁站起身來。離了座位。在草地上踱過來踱過去。面上現出極無聊地樣子。口裏仍在若斷若續地叨咕着。極低微的聲音。旁人是不能聽清楚的。

『咳！眞也叫人幹的傷心…』B店員說着也立起身來。伸了伸懶腰。復又坐下。低着頭再不則聲。表示同情的態度。

『哼！聽說老王現在當了連長了。聽人家丟下屠刀。立地成佛。這個年月簡直混那一界—都比當我們這小買賣人強得多哪！事情容易做。錢還賺得多。當份連長—月薪倒有百多元的現大個…』C店員很羨慕似地說。接着連打了幾個呵欠。

大家你一言他一語。沒個休止。驀地A店員站起身來。用手指着那邊一片茶棚說道。『走—走—上那邊喚點水吧。不要再盡管瞎討論了。領子與乾的要冒煙。不看太陽快要落了。喝完水。還得趕早回櫃要緊。講不了麼旁聽子還得聽喝。』那幾個店員年紀都比較若他小些。倒很能順從他底命令。一個個都憫洋洋地離了座位。隨他走向那片茶棚裏去了。

(註)木裙—是商人口中常說的俗話。表明是站櫃檯的意思。

(完)

(一九二六。八。十。早餐後寫於家中)

筆記

文藝叢考刊編　(陶明濬)

麗辭

劉彥和曰。造化賦形。支體必雙。神理爲用。事不孤立。夫心生文詞。運裁百慮。高下相須。自然成對。唐虞之世。詞未極文。而皋陶贊云。罪疑惟輕。功疑惟重。益陳謨云。滿招損。謙受益。豈營麗詞。率然對耳。易之文繫。聖人之妙思也。序乾四德。則字字相儷。乾坤易簡。則宛轉相承。日月往來。則隔行懸合。雖句字或殊。而偶意一也。按麗詞之在文。必不可少。如春日之花。動人欣賞。點綴乾坤。之揚造化者。必須有此。惟其有此。而至於秋日。百寶以成。文章亦然。仁人之言。其利自溥。君子之光。其暉甚吉。美秀而文。爲君子之容儀。碩大且儼。非細人所尚有。高明之士。所以自別於常人者。非特行事爲然。言語舉止。無一而不殊異。非有意其殊異也。積厚者流光。中者彪外。誠之不可揜。固有如是者也。言詞爲人精神所表現。人聲之精者。爲可草草。矜急自多者。動曰文貴有意。夫意而不假言。何由彰施於外哉。

劉氏所謂豈營麗詞。率然對耳。以經之偶語作證。二語大是。天下事。得之於經營者。十居八九。然必有其道。略一經營。即可以得之。否則縱千氣萬力。其成效亦僅矣。匹夫而思爲天子。傭人而思升高。天蓋不全。形極勢禁。經營裴至也。不器不成。轉而見笑。見笑尙無大碍。災及其身。悉得不懼哉。時之所可。勢之所宜。循其道而行。行之而不倦。有從容免蕩之樂。無顚沛困躓之憂。而功已就矣。事已成矣。文章之成章。若云不費經營。固無人能信。然使作者毫無學識。其見解則固陋而不高明。其主張則狂悖而且愚昧。此等之人。即竭力經營。而文之本體。已不能立矣。至於麗詞。則得之兎園。取之類書。公然標劫。極意鐫摛。所經營者如天衣之無縫。吾恐人亦將從而笑之。以爲成愕。無論方之六經。即古代名家。亦必不能及。此自然之理也。不揣其本。而齊其末。容有何益哉。

談叢

貪報　賀鼎三　(象爻菴主)

時有鄰嫗。係生妹之養母。素業收生。咸以產婆呼之。忽聞生歸急遽來。覦行窗外。聞內數錢聲。佇足竊聽。不甚了了。穴窗潛窺。奮得所藏。返身歸家。因相隔短垣來去便利。嫗居常無事。每日在生家。院徑熟悉。不虞犬吠。故往返生家並不知也。翌日同村悉生返咸告門相存問。鄰嫗亦來。故作寒暄。須臾客走。家人送之出。嫗乘隙取錢纏。藏衣內。夾脇下。急歸。忽促藏柴內。時有鄰屯某姓婦。產難。接嫗收生。嫗卻之。蓋因索其錢。故不欲往。堅懇之。方始登車去。抵夕生索錢於婦。備赴市置貨。婦取之。竟失所在。驚惶無措。遂假辭羞愧再取。夜來不使生傾之。婦百思莫解。脫丟失。何顏見老幼。且夫初返。離免不思有外遇。彼時百口莫辯。輾轉冥思。非死無以自明。及夜半。家人皆酣睡。潛啓後門。悄步園中。忽覩俄婦。携童孩二。向其致詞。婦述其因。俄婦日。尙可。究竟無妨。不過一命耳。襲其拴纏套。婦竟投環畢命。生味爽。不見婦返。繞庭跡之。見縊樹上。驚駭莫名。未知其由。嗣以娘家篤逸。快哈需時。概蓋未釘。浮厝園中。生入室。檢其櫃。不見錢纏。查無踪影。方悟婦之自縊。蓋因此耳。知者咸代惋惜。是日將晡。隣嫗收生返。車至門外。因天微雨。忙遣車回。嫗進院。先奔柴堆。取纏出。挾之。方將到門。雷聲霹靂。嫗匍於地。隣人聞之。齊集觀視。生母妹首先往視。見嫗足下露一纏。細察之。原類己家物。去其塞。錢仍在內。遂宣於衆。村人方悉顚末。羣嘆報負之迅厲。是夕天大雨。約二更。生甫寢。聞後面門聲急。細聆之。類女子。嫗知爲媳。太息曰。爾死冤屈。深堪憫惻。將必邀僧誦經咒。代汝懺渡。媳急曰。儂已復甦。速啓扃。彼雨淋淋。肌冰足栗矣。若以異物見疑。可以針刺指驗血。人鬼當可分判矣。由門隙伸指刺之。血殷溢。眞復甦也。婦述遇一俄婦。携伊及子女。各處遨遊。行回園中。云汝不合死。速返家。仍得團聚。言訖。以手推之。顚仆棺內。醒來捫之。四壁木板。氣悶。回耐。雨注入內。通身皆濕。奇冷。以手上推。遂得出。語已。生恍然曰。俄婦乃余妻也。嗣出錢葬隣嫗。鄉人咸嘉嘆焉。

可名曰。男子正乎外。女子正乎內。女子賢淑。則家道昌明。男子無業。則家道凌替。而某生專心致力。積累多金。成賴其妻數言相勗。有以致之。可知婦女之賢否。有關於家庭。實重且鉅。是以擇配之初。是不能不謹愼遴選。一世之功名事業。全繫於此。詎可忽乎。想婦當其夫外出之際。苦心孤詣。以十指而勵翁姑。尤屬難能。兼以十載孤處。乍逢男子。竟能留心體察。纖徹不忽。其品格節操爲何如者。迨夫產婆竊金。婦之投環。知之者。莫不怪天公之瞶瞶。未幾嫗返遭報。婦復更生。方悟不如是。則不足以彰婦之賢。不足以釋人之惑。所以終能享家庭團聚之樂。溫暖清閒之福。豈偶然哉。(完)

遊記

千華三日記　(千山舊名千朶蓮華山。後簡稱千華。見山內碑文。)(淺如如)

到遼陽有興趣。同時又有兩位女生。也和我們一樣坐著談天。大約他們興趣。比我們更濃呢。女生遊山紳光實在開了第一例子。他們勇敢精神。我是萬分傾仰的。眞不愧基督眞子啊。我對於基督。是素有信仰的。觀於他們這種舉動。我尤爲崇拜的。那兩位女生去後。我拾得一幅他們寫生的成績。我便老實不客氣在後面寫上。『這也算寫生嗎哈哈』八個字。瘦梅又在上畫了太極石。畫完就隨手拋在那裡。我們也想就要回去。卻好松客露芙從下面慢慢走來。我喜得鼓掌呼喚。不期在東面山上的三位女生。竟隨我的掌聲冉冉前來。我想他們一定誤會我們是他們的同伴。因爲我和瘦梅都穿了件小衫。外面套件黑絨背心。又穿了很肥的線春褲子遠望竟和他們制服相似啊。那三位女生到時。松客露芙也到了。我們更擬往祖越寺去。徘兒那三位女生已將我和瘦梅拋的畫紙拾起。便聽他們說道。『這還是寫生呢。寫的是太極石呀。』又聽那一個說『還有字啊這也算寫生嗎哈哈』他們一面說笑。一面瞧著我們。到也引起我的好笑。他們必定以爲畫紙上所畫的。都是我們作品呢。唉那就錯了。』不過我當時未好意思告述他們。所以我要借著這日記說說。我們和太極石作別以後。便順道到祖越寺。祖越寺的門前。東邊有小小個石碣上面寫著『天花幽壑地湧金蓮』何人何年刻的可惜我未能仔細。緊靠祖越寺西邊便是很高一個山峯。我們鼓登一氣。好容易達到極處。一偏可恨的黑暗竟逐漸吞滅了日光。我們只得快快的回來。可是乎足麻頣。慨然如病才予。早睡早起是山裡慣例。又加我們勞苦一天。所以未到九點鐘。便都安憩了。瀟瀟的松浪。好是說睡吧睡吧。我們伴隨他這種催眠式的聲音。到大槐國裡去了。(未完)

戲評

奉天劇場觀戲記 (四)　(冷佛)

至明治世。始有所謂作戲家。編制脚本。由文學士。擔其責任。當時名優。京都有坂田藤十郎。江戶有市川團十郎。而作戲家有松門左衞門。不但於『操戲』戲本。能顯其絕頂聰明。又嘗作『歌舞伎』戲本。效藤十郎等隨時演之。自是以後。作者屢起。大阪有並木正三。並木五瓶。江戶有櫻田治助。鶴屋南北。古河默阿彌等。

坪內博士。紀『歌舞伎』之由來特質。大致如下。

(一)是伎之初。半用歌舞。半取擬裝。此脉長綿綿。如『演藝品』所作事』。爲『歌舞劇』現在戲院。每演必揷以『演舞』之戲。稱中幕品。即此次奉天戲院。所演之二人道成寺。即其例也。

(二)是伎以當目之變化。觀衆之悅樂爲主旨。如脚色之支離。落想之無稽。非其所忌。既往與現在相混淆。虛與實相交雜。以頓智爲緯。以奇想爲經。如木之接竹。如衲木之工。寄木細工。如迷途。如幻燈畫。故人物之送迎。當面之變換。頗紛雜。使人目眩。予嘗稱是戲曰『夢幻劇』蓋似夢中變幻也。

今觀千臺上換衣服。如原著紅色錦衣者。忽變爲綠色繡衣。較中國戲之改換衣服。速至十倍。中國戲之改換衣服。皆在後臺。有時於臺上更衣。所謂『看衣更換』時。須倩令龍套遮掩。四人圍護。中雜一棟劇者。繫其帽帶。而日本歌舞伎。全不遮蔽。由揀場者。抽去綳線。僅一搖身。如西遊記之孫悟空。瞬身一幌。將舊著之衣服。煥然一新。原紫色者。變爲白色。在此等處。予甚爲詫。雖因其衣服製作。與我不同。然優伶之智慧思想。亦至堪驚異也。(未完)

新潮飛沫

「鑑賞藝術」

…畫與看畫的人…

(續)(張道藩講演)

於是某派與某派分別在什麼地方這個時代與那個時代的特色是那一點最切能把畫的風格分出來同時也可把他的時代看出來到研究得細微時候還可把某畫家在某派中與衆不同的地方和他自己早年晚年畫的特殊之點都可以一概搜索出來在做這種培養功夫的時候最好稍爲虛心一點不要大主觀的看法也不要太容易把自己號一次的評斷就認爲絕對的正確往往自己前數年所愛的畫到自己懂畫的程度高下經驗多了以後不惟不愛他甚至於很恨他這是大凡用心看畫的差不多都知道的我們若太主觀看法就難使我們有反省的功夫久而久之就有了成見並且還有一件事是看畫的人所不願意做然而要貢講究看畫又不能不做要強迫自己對自己所不喜的畫多看他兩眼多作點研究就是終久我還是不愛他我也能說得出我不愛他的理由並且不管怎樣奇怪的畫既有一般人在那裡竭誠的創造最少也有夠我注意研究的價値現在我們中國的藝術到一個很危險的時期想必大家都承認的同古人比較我們及不着古人同西方人比較我們也落後我希望藝術界的同志大家努力去創作並且希望愛美的大家盡力幫助或用他們的口或用他們的手作一些提倡藝術及指導人賞識藝術的文字使一般人看畫的成度增高愛畫的心更切使藝術一天一天與生活發生最密切的關係使一般人都有比較高雅的美感然後我們所夢想比極樂世界還好的藝術化的社會生活

(已完)

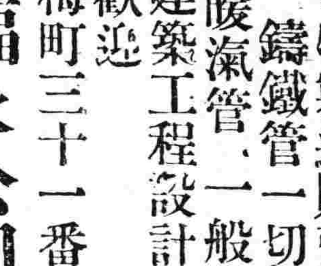

八月二十日　舊七月五日
木曜　癸酉　大安　除　斗宿

▲一白之人戒妄舉能努力則爲大吉日南艮庚吉▲二黑之人不拘何事堅握手按步而進爲安坤北南吉▲三碧之人勿思投機勿馳空想宜重常業坤壬丙吉▲四綠之人去依賴心恃己力徐進大吉坤壬丙吉▲五黃之人無理之競爭爲招敗之基常自重漸進坤艮巽吉▲六白之人此日有不顧之苦勞指神佛吉巽南北吉▲七赤之人一波甫平一波又起之日忌焦慮巽艮庚吉▲八白之人易與長上生隔意之月總應以平和爲勝坤西艮吉▲九紫之人有長上之提拔有朋輩之援助幸運日也乾巽北吉

廣告

東北大飯店建築樓房招工投標廣告

建築地面積約在十五畝左右
建築費總額約在現大洋百萬元
建築價格以現大洋爲本位

本處在奉天省城內大西門裡路南地方建築三層樓房帶地窨子開設飯店營業刻下業將建築圖樣及作法說明書編繪就緒急欲興工用公開投標辦法以現大洋爲本位其建築地面積約在十五畝左右建築費總額爲現大洋百萬元凡欲承攬此項工程者務請於陽歷八月二十日起至八月二十七日止計一個星期內至瀋陽縣胡同本處接洽以便領取各種投標規則及詳閱建築圖樣希望投標者幸勿失此機會特此公告

中華民國十五年七月二十九日
奉天東北大飯店籌備處啓

敬啓者敝公司不惜重資特設極大鐵工場及土木建築部專營鐵道車輛各種機械諸般工具用等物製造販賣包按自來水管及瓦斯用鑄鐵管一切並鑄鐵鑄鋼製罐並包裝暖氣管一般鐵工承包修造並承包土木建築工程設計繪圖測量如蒙賜顧無任歡迎

奉天紅梅町三十一番地
福永公司 鐵工場 建築部 啓
電話一五二〇番

德商 世昌洋行 (新到現貨)

各種禮服呢•華達呢•馬達呢•嗶嘰呢•色細呢•洋口絨•蹉子絨•粗細條羽紗•素羽紗•嗶嘰紗•冲直貢呢•德國鉛筆•一律批發
並批期貨各種呢絨•毛繩•毛線•機器•五金•油漆布•皮革•洋針•顏料經理金剛鑽牌汽車
德國火藥公司礦山炸藥硝蘭
火險公司如蒙賜顧無任歡迎

奉天中街 謙祥泰內 電話一百五十一號

株式會社 大連機械製作所 奉天支店

水道及瓦斯用。鑄鐵管一切並鑄鐵鑄鋼製罐。鐵道車輛諸機械。器具。製作販賣。鐵工。修繕請負

奉天西塔大街三丁目電話長一〇三番 振替大連七二三番

天新祥綢緞莊廣告

特色

國貨綢緞、出品杭州、本號分奉歷有年所、售價低廉、與衆不同品質精良、各界贊許、如蒙惠顧竭誠歡迎

住址奉天鼓樓南路西 電話九六七號

亞傑氏 藍色補丸

藍色補丸。原名補腎聖藥。歷年暢銷中國內地各省。及南洋羣島。法美等國。蒙北京內務部。化驗有效。批准立案。發給證書。特許專賣。中西各醫士。證明此丸。功能扶陽補腎。回復青春。添精益髓。強壯筋骨。常服開胃健脾。增進飲食。並能解除腸胃毒質。滋生新鮮血液。確有經驗。不寒不燥。四季可服。並無服後上火之患。稱爲補品中之聖藥也。

◎扶陽補腎回復青春

藍色補丸主治各症列後

返老還少　陽萎不舉　遺精早洩　夢遺滑精　精液減少　神經衰弱　淫情缺乏症　生殖器發育不全　身體虛弱　早老　老衰　視力減退　腦力衰弱　記憶力減退　女子月經不調　月經痛　月經過少　月經不至　情慾減退　陰戶發育不全　不妊症　子宮寒冷　交接時快味不感　動脈硬化　毛髮早白或稀薄　脫毛　顏面早衰

每盒定價大洋一圓二角

每打定價大洋十二元

招聘外埠代理　印有說明書函索即寄　各埠均有代銷處　尊處無代銷處可將匯款寄至本號函購原班函件不加郵費

中國總經理處哈爾濱道外新市街縣署對

珠淵藥房謹啓

紅色清導丸治 暑季頭痛疾病

暑熱天氣頭痛之患

因夏季炎暑甚爲困憊以致食物不化乃是頭痛之緣由也亦需服用紅色清導丸以平肝徽利潤腸導滯頭痛自必消除矣因此丸專治大便閉結　肝火上升　頭暈目眩　疾病頭痛清導丸之功效正是適用能使內臟清凉爽適皮膚光潔且氣分芳減少時患痛苦可免糾疾腹瀉之虞陝西華縣赤水鎮官膏分局內張秀山先生來信云鄙人及敝友等均患有大便閉結疾病頭痛肝火上升等症自服用紅色清導丸後均已治愈不勝感激之至韋廉士紅色清導丸凡經售西藥者均有出售或直向上海江西路六十號韋廉士醫生藥局函購每一瓶中國大洋六角每六瓶中國大洋三元郵力在內

紅色清導丸可保君安康

米國新式　農業用　諸機械

トラクター牽引用　連結機械動

合名會社　藤田洋行　奉天浪速通

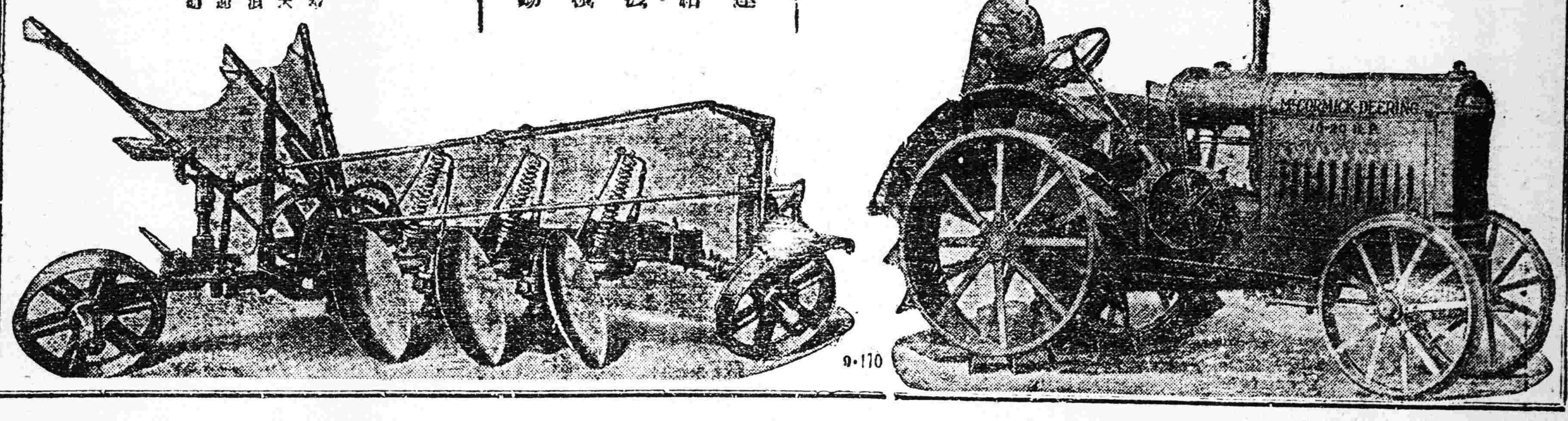

英商 仁記洋行

總經理(UNDER WOOD)恩德務第打字機

經理　北英火險　中華火險　公律冠冕火險　汽車火險　宏利人壽　保險公司

到新大批現貨

油毡。油紙。油精。鉛油。墻粉。地板油。皮鞋油。釘子玻璃。銀粉。銅鐵折葉。電滾子。鐵線。變押機。各種管子。乾電池。烏金。印度紅茶。狼頭絨。禮服呢。嗶机呢。自轉車。

行長　傳瑞敦　經理　臧福陰　啓

售貨主任王新風另有他就此後與本行脫離關係

奉天大西邊門外路北　中國電話一五二九　日長電話一三三九

（七）

請你看看

……人造乳……是生乳最好的藥……你試試看？……

奉天永年西藥房發行

本行專辦工作機器最有特別用意

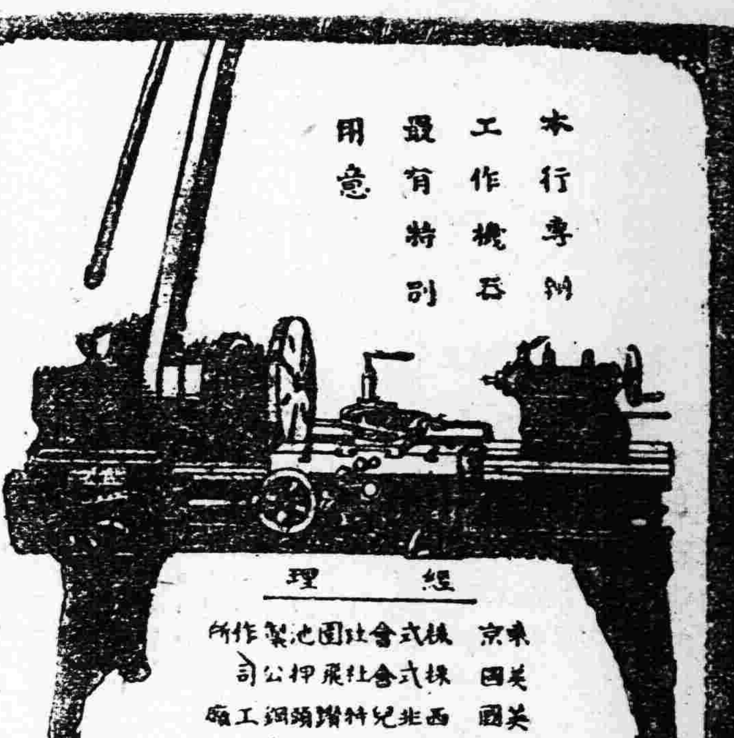

經理

東京　株式會社園池製作所

美國　株式會社飛押公司

美國　西北紀特潤頭鋼工廠

美商　株式會社公懋洋行

奉天

同天洋行

營業所總行在日站琴平町六番地

日電話一四二番

請看空前絕後之大減價

敝行自入夏以來爲優待各界主顧起見敝行特別大減價一個月由西歷七月一日起將各種貨物照原價折扣百分之廿至百分之四十（係現金交易除賬不在此列）敬告惠顧諸公速爲駕臨敝行幸勿失此良好機會爲盼

奉天日本站城內四平街　仁太洋行仝啓

嗎啡(黑羅印)(鴉片類)解毒藥之世界的發見！

藥名　安其毛沁

凡諸般鴉片嗎啡之慢性中毒輕者四五回雖如何重症以廿回以內之靜脈注射可獲確實全癒詢空前無比之新藥也

癮者諸君速請醫家注射本藥可也

發賣元　株式會社　黑田藥品商會

本社　大阪市北區若松町四二

支店　東京麻布霞町一

○民國印度南洋各地欲設特約店希望之者祈速接洽爲荷

奉天中街省城 同義合綢緞呢絨布莊廣告

駒光馳隙　轉瞬和往暑來時序已遷　敝號諸貨因之亦預　現已運到　夏季應用各種羅葛紗絹花式新奇顏色姣鮮　以及最新式　女士雨衣斗蓬　價値猶爲克已　各貨樣名不一　繁多頗難枚舉總之應有盡有　無美不齊　敬特聲明　以迎各界諸君採取　倘蒙外埠函購　郵費包皮統歸敝號自理　聊酬遠道惠顧之勝意矣

代理雷允上六神丸　獨秘玉樹神油　中國電綢緞部四九七　中國話批發部四九九　軍服部五〇〇

德國西門子電機廠

謹按電氣事業在選擇機首品敝廠對於剏辦電氣事業諸君極願貢其一得之愚凡關於電燈電話電車自來水鐵路開礦及各種實業工廠應用機器電機倘承垂詢必當竭誠奉答并可代爲設計此外并備有各種電料現貨均屬德國本廠最精物品倘祈不吝玉趾惠臨參觀曷勝榮幸

本城西埠三經路東

中國電話一五三三五號電報掛號六零零七

盛京時報
大連版
第十九號
大正十五年八月十二日

社論

運送的古今法子不同　（首魚子）

運送一件事。是把貨物運到某地方。送給某人。外國人對於陸上運送和海上運送。都有專門學識的人才。實在是商戰上不可少的經營。中國自古以來。就有運送。相沿已久。已成一種習慣。北京叫包送。如包送行李包送靈柩包送貨物之類。大約是歸客店經營的。古來交通不便。匪盜甚多(比如今還少些)每有大批客貨。由客店包送。並且有鏢局護送。叫作保鏢的。保鏢的。多半是有武力的人。或者是綠林出身。所以能保險。(雖不是保險公司。却也可以保送得到。故說包送。是完全負責任的)北京的客店。有包送張家口蒙古的。屬於貫市李家(現在京綏線)有包送太原的(現在正太線)有包送王家營十八站的(現在津浦線)有包送關外的(現在京奉線)有包送漢口的(現在京漢線)後來有了海路。少微改了些路程。多有利用輪船的。後來又有了鐵路。一時客店等非常反對。以爲從今後客店的生意。却要歇業。想不到生意更發達(這是當年的心理)到如今的客店。有專走京奉或京漢或京綏或津浦的。也有走兩三線鐵路的。這宗辦法。省錢省事保鏢的。日子又快又平安。這件事。老客店的掌櫃。從前想得到麼。自各處通火車以後。客店的掌夥。和車站上站長貨票司事和車守。都有連絡。當然有些不合規矩的舉動。前幾年有一個五大公司。後來又有個匯通公司。都是採用外國的運送法來組織。也不十分發達。就是彼此運動彼此競爭不能握手的原因。日本古時有一種營業。叫作飛脚。就是包送。也是如今運送業的嚆矢。日本新交通事業。比中國發達。所以運送公司。比較的多。却也是互相競爭。大資本的不免吃虧。後來組織一個大特辣斯。叫作國際運送株式會社。在日本國內的各大都市口岸。又在滿洲的十處。在中國各省的三處。在朝鮮的十處。在俄國的一處。聯合起來。我國的客店掌櫃。眼光看得多遠呢。在我想來。要全國的客店。聯合一個大運送公司。等到勢力完全。再和國際的運輸公司聯絡。各走各路。彼此有利。不然就作不成生意了。現在的國際運送會社。又改名國際運輸公司。我們的客店掌櫃。知道不知道。

（完）

日本婦女服裝的變遷　（濫竽）

大連的日本人。可分作三種派別。(一)純日本派(二)歐美化派(三)支那化派。純日本派的。有兩種人。甲爲年老人。乙爲生活困難人。都有不得不純用日本舊式的原因(年老人的家庭。其子女並非純用舊式)總之純舊式的。日見其少。最多者還是歐美派。什麼緣故呢。日本婦女中。除梳丸髷(髻名)銀杏返(髻名)桃割(髻名)以外的婦女。大約都有洋服一件。因洋服價廉。也不用腰帶。非常舒服。又有人主張用中國衣服的。又便宜。又便利。所以一種是歐美化派。一種是支那化派。這兩派既然不是純日本派。在我看起來。還是支那化派的。比歐美化派的好些。因爲日本人學歐美。究竟學不到十二分。腰粗脚大。穿洋服不能自然。至於穿中國衣裳。到底近的多。這也是同文同種的關係。不但如此。一身洋服。也要百十塊錢。幾百塊錢。如果專爲省錢。穿那不好的洋服。不三不四。實在說不到美觀。倘或用一二十塊三五十塊錢。做一身中國衣裳。雖然不十分講究。却也絕不難看。因爲中國的綢緞。價錢便宜。而且漂亮。還有一件事。日本的女學生。近來穿着女學生制服的很少。都穿着西式的小兒服。露出兩條大腿。雖然有長襪子。也不美觀。還是從前的紅裙子好些。若是不穿長襪子的。露出兩條又黑又粗的大腿。更不美觀。日本人有一種美。是日本的美。如今不東不西的裝束。完全不美。

作詩條法　（濫竽）

詩條的趣味。上期已經說過。不免再把作詩條的法子說一說。凡作詩條的。有兩種目的。一種是爲名。一種是爲利。爲名的呢。是作四句好詩。來陪襯原句。

例如原句『一半風與雨』

陪襯。二陵。三九。四座。五十等字。這是爲名的。還有爲利的。例如原句『平明到蘇門』

陪襯。午。石。金。葡等字。又如原句『夏雨秋風香更甜』

陪襯。酸。醃。辭。馥等字。

(解釋)因爲甜字太放光。令人一見就注意。與其陪襯些濃淸遠長等字。反叫人人注意這甜字。十分危險。不如用四個同旁的。可以混過。

又如原句『花香酒味一時嘗』

陪襯。狂。揚。强等字。

(解釋)因爲嘗字放光。不如用四個同韻的字。容易混過去。

又如原句『盡解憶長安』

陪以未解憶長安的句子。凡讀過唐詩三百首的。人人知道。當然有人押這句。開開一看。是個盡字。出乎意料之外。但是日子長了。也可以出古句。我出過牀頭明月光。還有夫子何爲者。諸如此類。能叫人猜不出眞假虛實。這是兵不厭詐。

又如原句『牀頭一壺酒』

陪襯用花間何時共傾我有四句。都是古詩。令人無法猜想。

以上這幾例。都是爲利的。大凡作詩條的人。或偏於爲名。或偏於爲利。各有流弊。不如採用兩派的好些。雖不能名利雙收。也不至於失敗(大注意。必須要有古本的)

凡事應有互讓的精神　（漫遊生）

人與人之交際。不外兩個字。一個是爭字。一個是讓字。兩人相爭。結果是兩敗俱傷。不是同歸於盡。便是漁人得利。所以兩人相爭。不是好事。還有一爭一讓。比較的好一點。不過一次兩次還可以。百爭百讓。永爭永讓。是萬不成功的。到後來還是要兩爭兩敗。照這樣看來。最好是互讓。兩個人能互讓。決不會打起來。國與國之間。叫作國際。國際也要存互讓的心。纔能有美滿的日子。由此看來。國際上應當無詐無虞。此尊彼敬。這纔能有美滿的日子。所以互讓兩個字。是第一要緊的事。古人說夫婦相敬如賓。這夫婦二人。一世不會口角。相敬如賓。就是互讓的精神。我這一篇淺說。登在盛京時報大連版。大連是租借地。奉天是附屬地。這兩處本來不同。總之全不是割讓地。旣然如此。可就不能不有互讓的心。租借地不是割讓地。那主權兩個字。不能全在租借的國家。因爲租借的字義。原來的地主。仍有主權。天無二日。國無二王。甲說我是主人。乙說我是主人。如此。兩人必爭。或者兩方都不贊成我的話。我自認我的話。是金石良言。在租借的國。當然行政方面。是有主權的。不過在被租借的土地。也有主權。孟子說。民爲重。社稷次之。君爲輕。如此。民意兩字。不可不尊。民意就和主權一樣。一方面服從行政上的辦法。一方面尊重民意。這然後能說互讓。

有人說。先生差矣。我租借了你的土地。這主權應該在我。我要怎樣便怎樣。在强權世界。未嘗不可。不過結果。沒有好處。所以英國人以三島土地。雄扼五洲。英國是小小三島。孤懸海外。全仗着海外殖民地。澎脹他的勢力。他爲殖民政策。不外省刑薄稅。曲己從人。這是合乎仁政之道。所以英國屬地。對於英國人的感情都好。沒有反對英國人的。到如今香港新嘉坡馬來半島坎拿大的土人。却非常的喜歡英國人。就是那些地方的華僑。也是感情很好。英國國家的輪船。稱他是祖家大船。國立學校。稱他是皇家書院。英國郵政局。稱他是皇家書信館。維多利亞街。稱他是皇后大道。足見感情很好。不但英國人行政好。就是英國一般人。也明白國民外交。不一年我到美國去。船上遇着一位英國老太太。他會說廣東話。他說他的兒子。在滙豐銀行當寫字的。他後來回到香港。給我一封信。上面有香港士担。(郵票)那老太太寫的信面。『自支那香港發』的一句話。咳。可怕。香港不屬支那。八千年了。英國人不寫我帝國殖民地。反寫香港支那的字樣。是因爲收信的是中國人。恐怕傷了中國人的感情。但是我却很怕他。因爲英國人給英國人寫信。恐怕不寫香港支那罷

文苑

燼餘舊感　并序（續）（上下平三十首）（李文權）

人力堅持可勝天　不因刧後便愴然
太平洋上歸來客　屈指蹉跎又十年
釣罷張帆待晚潮　江南江北路非遙
明朝應有新消息　人事音書又寂寥
痛飲低吟爲解嘲　偶逢易者每觀爻
箇中休咎誰能識　萬慮皆空萬感交
豈無綸綍受恩褒　華袞何如衣縕袍
自信匹夫天下責　敢於干祿學羣曹
楚狂空有接輿歌　世事如斯感慨多
贏得中年先白髮　鳳兮不至奈誰何
盈城盈野殺如麻　號泣聲中笑語嘩
社稷人民非治本　將軍誠意在齊家
幾經日月幾經霜　璞玉多年韞匱藏
不琢不磨仍待價　荊山終自發輝光
登瀛轉是不登瀛　瀛島歸來却晚成
同學少年多顯達　只餘孤劍匣中鳴
裙屐翩翩半白丁　有淮書壁在旗亭
杏花村裏人都醉　惟有當爐一獨醒
胡爲天地有青蠅　逐臭人多異愛憎
安得好風來座上　一時左右氣清澄
頻年帷幄運良謀　錦繡山河一旦收
草自青青花自好　莫教又使楚人憂
詖辭邪說已深侵　現在難求過去心
非但今人不如古　更知來者不如今
南山佳處結茆庵　天下興亡抵掌談
我認此間爲樂土　杜陵詩在百花潭
語君大利在魚鹽　舌敝唇焦白髮添
蜂也一生雖自苦　百花成蜜爲人甜
世人知味異酸鹹　君子何曾夢傅巖
袖手無言觀動靜　願師周廟口三緘

三十首中初得八首。而各占一韻。遂勉成三十首。先後次序多不順。姑就東冬江支以書之。濫竽充數。不得謂之詩也。詩以言志。如此編次。亦足徵余心之亂矣。附註。

菊癖

余之評日本戲　（春柳舊主李文權）

此次日本名優守田勘彌。及村田嘉久子東日出子等來連。守田等。余在日本時。皆久已相識。此次在大連演戲。余連看數天。到底不愧爲名角。第一次之宮島獸鬪。未曾看見。因到劇場略遲。第二齣爲八重桐。飾八重桐者嘉久子。是一遊妓。有坂田氏爲之脫籍。坂田因父仇未復。棄妻他去有巨室之女名澤瀉者。曾許字於源賴光。源出亡無消息。澤瀉鬱鬱不樂。雖佳婢環侍。百方安慰。而不能以解憂。突有太田氏者。自謂主人以澤瀉許之。即欲成親。侍婢以主人未歸却之。坂田至。僞作賣烟人。以烟餉太田。太田醉。坂田作歌。八重桐聞歌聲而知是坂田。求見之。果坂田也。夫婦乍見。八重桐不敢相認。恐不利於坂田。大有中國戲戰。太平夫妻重覩之形勢。八重桐且以白菊妹復仇之事告之。其後白菊至。以不仁不義責坂田。坂出愧憤自戕。謂八重桐曰。我死汝可食我心肝。則我在汝體中以復仇。果爾。八重桐大戰太田。此戲情節離奇。然能處處傳神。雖不知日語者。亦可了然。此日本戲之優於中國戲也。第三齣盜御牛。離宮前懸賞格以捕盜牛之人。有幼童名竹主者。以其父盜牛而告發。拘至。知爲幼子所告發。恨極。此戲情作法。與中國同。蓋其父爲舊主人而盜牛。以全主人之難。最後竹王請以身代罪。法庭感其孝。且知盜牛者。別有情節。而非三郎之罪。三郎者竹王之父也。此戲爲孝義兼全有益社會之作。第四齣爲十六夜清心。飾十六夜者爲嘉久子。一種擬情。能傳神入微。此是日本戲之長處。要知中國戲。偏重唱。至於神情。全然不講。略一表示。已足稱唱作俱佳。不過日本戲之表情。有形容太盡致。亦是拘於板眼。(日本戲一舉一動。皆有板眼。不止於唱時有板眼)清心見十六夜之死。傳神亦佳。其後清心流爲匪人。十六夜得再生。亦流爲匪人。清心圖財害命。最後與白蓮相見。認爲胞兄弟。皆非善類。白蓮者。十六夜之後夫也。情節雖不足傳。演者頗能傳神。大軸爲連獅子。守田父子。飾大獅少獅。作種種舞態。比金錢豹戲高尚多矣。其連打旋子及甩髮。皆難於中國戲。第二次改演各戲。第一齣爲大藏卿。佯狂有大志。大凡作戲。模仿眞事易。如崑曲喬醋則難。一簣之金殿裝瘋亦不易。若以此眼光而觀大藏卿。其庶幾可矣。衣服裝飾。富麗堂皇。足以代表日本史劇。余嘗謂女起解馬前潑水雖佳。然萬不可在外國演。今因其衣服不美也。外國人看戲。不知戲之歷史。衣服又不佳。何以得海外之名譽。若大藏卿一齣。吾無間言。次爲二人道成寺。日本有名之脚本。文藻極佳。嘉久子日出子。飾二官妓。其舞姿有類花鼓者。有類醉酒者。足見日本之舞。與中國之舞。同源而異流者也。次爲與三郎。此戲有如鈴蠎閣瑞生之類。雖曰警世之作。而觀者未必爲所感。且非徒無益而又害之。余生平重道德。故反對此類戲。然就戲論戲。與三郎戲。亦有未可厚非處。嘉久子之害人。勘彌之服毒。嘉久子之懺悔。皆入情入理者也。末爲三社祭。有善惡二神。跳舞不已。此爲完全日本舞蹈戲也。

國際運輸改組後之將來

國際運送會社。現在改組。名爲國際運輸會社。將現在的國際運送會社。並明治運輸會社之兩支社。合併在一公司。就是國際運輸會社。營業的地點。滿洲。中國內地。朝鮮俄領沿海州一帶。承繼兩會之事業。定於八月十五日開始營業。本社在大連。資本金一千萬元。總經理小日山直登。專董平田驥一郎。董事岩倉具光。是松盈進。吉村英吉。監察人村田慤磨。塚本貞次郎。此次該公司的營業範圍。以滿洲爲中心。竭力向西北利亞方面發展。於交通上有無限的便利。蓋北滿以北。待人興起的事業甚多。所以運送更爲急務。並且國際運輸所經營的事業。於運輸以外。還兼營倉庫及代理委託販賣等事。將來頗有可觀之會社也。

始政二十年紀念祝賀費豫算決定

大連市民。定於九月二十五日。開催關東廳始政二十年紀念祝賀大會。關於經費一節。先日大連市役所。開總務委員會。由各機關分別担任。共籌集五千四百五十元。近經市役所當局。將其內各項經費豫算。規定如左。

一金五百元　獻上品代價
一金三百元　來賓接待費
一金九百五十元　設備費(式場宴會場各一個所餘興場二個所)
一金九百元　餘興費(藝者手踊博多仁輪加中國大戲蹻會等項)
一金七百元　煙火場煙火約一百五十發懸掛煙火約六本
一金一千零八十元　紅提燈及竹柄(臘燭二枝)八千個
一金一百二十元　式場及提燈行列樂隊費
一金二百五十元　會劵徽章其他雜費
一金五十元　馬車運搬費會場掃除費
一金五百四十九元　豫備費

講書

孟子謂齊宣王章

(蕭上人)

昔齊宣王。怠於治國。孟子想他改過。故設一件事。和齊宣王說。王的臣子。有事要到楚國去。他家裏有妻有子。他恐怕他走後。他的妻子。無人照應。纔把他的妻子。託付他的朋友。他到楚國去了。等他到了楚國。把事辦完。回到齊國來。見了他的妻子。纔知道他所託的朋友。並沒照應。竟使他的妻子。受凍受餓。像這樣的朋友。怎麼個辦法呢。宣王說。像這樣的朋友。不妨與他絕交。棄之而已。孟子又說。士師一官。本是獄官之長。他所管的是鄉士。遂士。縣士。鄉士掌六鄉之獄。遂士掌六遂之獄。縣士掌一縣之獄。可見士師一官。須要統率下僚。平理獄訟。有一個士師。他不能約來他屬下的鄉士遂士縣士。平刑理訟。像這樣的士師。怎麼個辦法呢。宣王曰。像這溺職的士師。可以革職不用他。孟子又說。一國有一國的四境。四境之內。統歸國君治理。如今有個國君。和那個不能治士的士師一樣。竟不能治理他所管的四境之內。像這樣的國君。怎麼個辦法呢。宣王明知孟子諷已。若說這樣的國君可廢。未免自己難堪。若說這樣的國君可留。實在無此情理。止得和左右隨侍之人。亂以他語。以不答答之。可見羞惡之心。宣王還未泯滅。(本來當一個省長縣長市長。若不把自己省的事縣的事市的事。時時刻刻。放在心裏。對得起這個長字麼。況且是多數人舉的口長呢。)

納涼園頗發達

滿日社組織的納涼園。八月一號開幕。因是日下雨。改爲次日。自開幕以來。非常熱鬧。中國方面。冰棚。麵舖。鍋貼舖。菓子攤。紙煙攤。字畫棚。名叫中國街。這個街名。若說是中國人組織的。却是不錯。若說是能代表中國的商店。幾可把中國給糟塌苦了。北京的什剎海。還有菱角坑呀。水心亭呀。也都是納涼園的辦法。我看這納涼園的中國街。到彷彿北京納涼園似的。納涼園裏。有一個三僊茶園。唱中國戲。還有一個是文化協會的娛樂場。內中有燈謎。這是大連破天荒的餘興。又有詩條。更是大連破天荒的餘興了呢。所以這兩處頗熱鬧。不但看詩條的人多。猜詩條的人少。到底是風氣沒大開。日本人的冰棚飲食店。比較的熱鬧。最熱鬧的。是獅子咖啡館。此外有滿日演藝場。及投球的。摔交的。耍猴的。要耗子貓的。耍蛇的。跑馬戲的。却也不少。去看的人。比去年博覽會還熱鬧。什麼緣故呢。因爲進門不買票。所以人多。去年博覽會。處處要錢。許多人不能進去。作小生意的。大得其意。如果一個月不下雨。不會像去年的。怨聲載道。市面上即可以活動些。

詩條舉隅

連日大連中央公園內。文化協會組織娛樂場。燈謎及詩條。社會對於詩條。異常認爲有趣。茲擇其中佳者。抄錄於下。

春雨春風○妙顏　長拂生養寫
○鼎潛移九廟仆　九龍龜大寶
寫來○柏無顏色　松古竹勁煙
○山何處默低徊　象龍鶴龜鶚
猶見○南山　終嶺濟洛濱
何妨載酒○　還歸過尋遊
此去州幾千里　幷涼中瓊幽
地○海爲門　窄潤凹陷裂
八口在江○　南陵千州西
勸君金○醉未醒　巵盃尊甌壺
重華不可○　及作見再企
○如嗚咽潮流水　微徵徽徵徹
○○無多路　巴蜀秦越燕趙閩粵滇桂
○○昨夜聞疎雨　空堂小樓西窗江千山中
○○一照中　乾坤古今全歸朦朧江河
垂楊相送○○亭　六三水邊到旗驛邊短長
挂帆直渡○○水　淮南長江東流黃河西江
聞君昨夜到○○　長安成均天南宣城揚州
○○掩荆扉　終日竟日日暮鎮日排日
博得○○差吐氣　一官虛名斗宵頭銜一衿
○○幽絕處　雪中卜居買山九溪移家
○○妖氛何日掃　海上東海海內四海海國
欲○未○手徐低　拍拍擊擊提提舉舉擂擂
一○一○性相宜　邱壑琴鶴京洛衣缽簑笠
○年○七夕　一一年有今兩去詠昔感
一事○同○　參契吏愫結心歲朝却好
○亭分手淚沾○　長袍江巾華衿龍裾旗衣

好

(一知半解生)

好字從女子。所以有子有女的。說他是好命。就字面看起。却是好。不過我認爲多男多累。不見得有好處。好字在去聲的讀法。是個好字。喜好的意思。嗜好的意思。在從前的好。還好些好事。如今的好。不成事體了。在戰國的時候。有好勇好貨。好色。還有好騎馬的話。如今的好勇。專門和人家打架。平常也是講運動。如今的好色。是公妻的主張。和旁人家的婦女交際跳舞。如今的好貨。不但是貪贓聚歛。侵吞詐欺。盜竊綁票。並且還有共產的邪說。從外國傳染來。加以萬惡宣傳的電影。引誘青年子弟。受些誨盜誨淫的教訓。把中國的嗜好。給變壞了。嗚呼。好惡不正。好壞不分。這樣說起。社會還能好麼。

日名優回連消息

日本名優守田勘彌及喜久子日出子等。到南北滿演戲。奉天演三日。長春兩日。哈爾濱兩日。鐵嶺兩日。遼陽一日。定準十四日回大連。十五日仍在大連劇場演三日。至十七日止。以後往天津演二三日。在北京演二三日。中國顧曲家。頗可以研究日本戲。並聞大連中國人。頗有以上次遇雨沒能顧曲爲憾。此次正好一觀。

公學堂同窗會

伏見台公學堂。昨七日舉行第三回同窗會。到會者四五十人。早九鐘開會。奏樂。唱卿雲歌。報告會務。唱歡迎來賓歌。來賓演說。會員演說。同至庭前撮影。又開各種餘興。記者前往參觀。堂長堅請登台演說。記者對於此種同窗會。認爲一年一次。舊雨聯歡。也是社交上不可少的。

怪哉納涼園秩序

中央公園內。滿日社組織的納涼園。所有領地建築電燈等費。已經先行付畢。忽又有一人挨戶索日金一角。(一個月六塊錢)叫作衛生費。記者本來不是掌櫃的。不過這宗費用。未免太大。究竟不知道是真的呢。是假的呢。據說是打更的打掃夫的錢。可是有了打更的。何以會有丟電燈泡子的呢。有了打掃夫。以還要各人自己掃水呢。我看一定是假冒的。

來件

▲創辦天津中原股份有限公司(續)

第三章　股東會

第二十條　股東會。分爲定期會及臨時會兩種。其會之會期。於每年全年決算後行之。

第二十一條　股東臨時會。由正副司理或董事會爲必要時召集之。或股份十分一以上之股東。因重要事故。得請求董事會召集開會。但前項之召集。須有股份總額過半數之股東出席。方得開議。

第二十二條　股東定期會。每年開會一次。開會時。董事及監察人。應據第三十六條之簿册。報告各股東。并選舉下屆董事及監察人。

第二十三條　股東因事不能到會。得具書正式委託代表到會。但代表者以本公司股東爲限。

第二十四條　股東會議決事項。以到會股東之議決權多數決定之。倘權數相同。取決於會長。

第二十五條　股東會。以當年董事局董事長爲會長。如董事長因事未能到會。可以臨時舉定當年董事一人代之。

第二十六條　股東會開會。於三十日前。將日期地點登報公佈。并發函通告。自登報公佈後。所發函件是否投到。本公司不負其責。

第四章　正副司理董事及監察人

第二十七條　本公司議設正司理一人。副司理二人。司庫一人。由董事局選舉之。

第二十八條　董事及監察。由股東投票選舉之。但以多數股權選舉爲入選。倘被選爲董事者。旅居外埠。須派駐津代表者。應先行函告本公司認可後。方能出席。

第二十九條　議董事十三人。監察二人。任期爲一年。但期滿得再舉連任。

第三十條　董事監察司理之夫馬費。由股東會定之。

第三十一條　正副司理司庫及各部主任人員薪金。由董事會定之。

第三十二條。董事之職權。於董事會行使之。

第三十三條　董事爲全體股東之代表。有監督本公司一切事務及協助司理諸種之進行。凡遇應興應革事宜。由董事會議決。交由司理執行。但正副司理。得列席董事會及有議決權。

第三十四條　董事會。每月開列會一次。由司理人報告生意經過情形。及討論一切進行。

第三十五條　本公司設正副司理司庫等職。應如何支配。由董事會酌定。以資維持公司營業上之各要務。公司各職員。統歸正副司理管轄之。

第五章　賬目及決算與純利之分配

第三十六條　本公司進支各數目。每日一日結。每月一月結。每年一總結。將全年賬目刊印成帙。分派各股東察閱。并訂期開股東通常會。預先一個月由董事會分別公告各股東。

第三十七條　本公司決算。除派股息一分算外。所得盈餘項下。分作一百份計算。支配如左。

十份爲公積金。
七十份爲股東盈餘積項。
二十份爲花紅分派如次。
發起人占三份半。倡辦人占乙份半。贊成人占乙份半。
董事監察司理司庫共占二份。受職股東共占九份半。職員酬勞共占二份。

第三十八條　本公司進出數目銀兩。及重要契劵單據。必憑正司理一人副司理二人及董事二人。共五人中。以二人簽名。方爲有效。

第三十九條　本公司創辦伊始。關於一切計畫。須負責有人以利進行。特由發起人倡辦人。推舉籌備副主任三人。主持一切。俟董事局成立。然後推舉正式正副司理。

第四十條　本公司所訂以上之章程。爲招股而言。其餘詳細則例。照註册章程辦理。如有未盡事宜。隨時續議修改。務求妥善。

大連版啓事

凡在大連購買盛京時報者當然奉送大連版不另收費。若非在大連之人或在大連而單購大連版者請電話或惠函與大連山縣通三十八盛京時報支社訂閱(電話八三〇四)，單購大連版者每星期一紙每月只收費日金十錢。外埠購大連版者連郵費日金十二錢。如有登廣告者請電話八三〇七(或八三〇四)自派員接洽。

因禍得福 (續)

第十三場 分家

登塲人物 邵氏 姜氏 仇福 仇祿 魏名 老鴇 李六 等十三人

(邵氏扶仇祿上唱)自那日。怒氣沖。病倒在牀。想丈夫。不知他。生死存亡。我只得。且忍耐。慢慢將養。多虧了。娶兒媳。實在賢良。叫仇祿。攙爲娘。病房牀上。禱告我。家中事。處順安常。(仇福上唱)心中。有事。急走慌忙。我要將。分家事。稟告高堂。(仇祿見仇福高呼)哥哥。(仇福稍停再進)(邵氏白)到此何事。(福白)母親病體可好。(邵白)不見全愈。你回房去罷。(福白)兒還有事稟告。(邵白)還有何事。(福白)這個就爲吾兄弟之事。(邵白)爲他何來。是了。想是他衣服食用。應當置備。由你辦理去罷。不必件件稟告爲娘。(福白)喊。兄弟這些事。爲兒一概不管。(邵白)何出此言。(福白)母親哪。事到如今。不得不講。(姜氏在門外擺手)仇福稍停。(仇祿白)哥哥。兄弟有過。哥哥只管責打。不必驚動母親。(福白)今日之事。總要稟告母親。兒要與兄弟分居各爨。(邵白)怎麼講。(姜氏進門白)母親醒來。(邵唱)小奴才。說此話。令人怒惱。(白)奴才。(唱)你須要。聽爲娘。細說根苗。你爹爹。隨賊去。存亡不曉。撇下了。母子們。多受艱熬。你兄弟。年幼小。有何倚靠。你爲何。忘父母。不念同胞。想必是。聽讒言。私心計較。要分居。教爲娘。分外憂勞。吾勸你。休得要。胡言亂道。再提起。分家事。重責不饒。(福唱)母親執意不聽從。到致仇福怒氣生。(白)母親不肯分居。吾將家產。隨意變賣。銀錢。任意浪費。那個時候。後悔也就晚啦。(邵唱)恨奴才。說出了。絕情言語。倒教我。無主意。心下游移。回頭來。與兒婦。再作商議。但不知。你心中。也願分離。(姜白)娘啊。這是你兒子。不知聽了何人閒話。作此瘋癲之語。兒媳再三相勸。執意不聽。母親恕　孩兒不　能相夫之罪。(邵白)聽這奴才口氣。叫爲娘萬分無奈。止好准他分居。你呢。(姜白)母親但放寬心。媳婦自幼讀書。稍知禮教。侍奉母親。一定終身不改。湯藥兒要豫備。茶飯兒要供給。母親就是將你兒子分居。媳婦是萬萬不能相捨。(邵白)這才是孝道的媳婦。祿兒取紙筆來。吾與你們親寫分書就是。(祿白)都走了。咱娘誰管。哥哥。嫂子是可別走哇。(姜白)嫂子不走。(仇祿拭淚取紙筆)(邵唱)恨奴才。未曾下筆。淚滿腮。吾命苦。生下了。兒子不才。無故的要分居。把我氣壞。總因我。不善教訓。卻怨誰來。恨只恨。我家下。丈夫不在。我只得。將家產。與他分開。吾這裏。寫分書。萬分無奈。還須要。不孝子。細說開懷。(白)今將家產平分一半。交付於你。此係祖父貽留之業。但願你常常享受。從今以後。你自己作主。成人在你不成人也在你。爲娘是不能管了。(扶姜氏哭下)(祿白)哥哥你可別走哇。咱父親沒有啦。就剩下咱兩人啦。吾就是靠著哥哥照管。分給吾的家產都給哥哥。吾也不要。哥哥你別走哇。哥哥。(隨板起唱)低聲下氣。把兄長稱。吾與你。枝葉雖分。本是同根。弟有過。還只望。兄長教訓。不看兄弟。看爹爹。再看我。病重的娘親。說好言。無奈他。默然不應。難道說。他變了。鐵石心。無奈何。吾只得。後堂來進。顧兄長。不作郡。無情之人。(仇祿同顧拭淚下)(福唱)嗳。聽兒弟。說此話。十分傷情。背轉身。不由我。淚珠雙淋。我與他。原來是。同生一本。爲甚麼。把骨肉。當作外人。撇下他。無依靠。於心何忍。還須要。照顧他。方才安心。反覆的。想起來。自己愁悶。(出門見魏名唱)遇見了。魏叔父。細說分明。(魏白)賢侄你來啦。商議的事。怎麼樣啦。(福白)照著大叔的話去辦。家可分完啦。可有一樣。吾心裏實在不痛快。(魏白)你跟我走就結啦。(福白)這是那兒。你怎麼把我帶到大興里來啦。(魏白)樂全在這啦。(福白)喊。桂鳳班。這是窩子。吾可不敢進去。(魏白)怎麼不敢。(福白)吾怕吾娘知道。(魏白)喊。你娘還能管你。分了家。你娘就管不著啦。(福白)吾媳婦知道也是不答應。(魏白)現在雖說男女平權。也不至於男的教女的管著。走罷。(老鴇上)(魏名示意)(鴇白)大少爺。進來喝碗茶。(福白)你怎麼認得吾。(鴇白)大少爺誰不認得。(福白)吾還是不進去。吾不要這個樣子。(魏白)裏邊有頂好的。(福白)眞的嗎。(魏白)你進去。就不想出來啦。(鴇白)跟我走罷。(魏白)好好待承。(福白)你往那去。(魏白)吾就來。(鴇拉福下)(魏白)哈哈。上了套。就得哩。單是嫖。還敗不了家。還得加上賭。有哩。吾找舊日賭友李老六去。叫他多湊幾個人。圈籠他。他還逃得開。到哩。六兄弟。在家麼。(李六上白)誰呀。(魏大哥。老沒見。你可好哇。(魏白)好唔。兄弟你還混的過。(六白)這個年月。實在難混。總是財政困難。(魏白)吾找六兄弟你來。教你發一票財。(六白)吾一點能耐沒有。怎麼發財。還會白手抓錢。(魏白)吾告訴你。吾們鄰居仇老大。簡直的是個小秧子。手裏有錢。沒守沒管。現在桂鳳班啦。咱們湊幾個人要錢。一吃一個準。這不是發財的道麼。(六白)不行。辦不了。吾忌賭已半年多了。(魏白)你看打賭上發財的有多少。忌他幹甚麼。(六白)咱們別害人。人家孩子小。賺人的事。發不了財。(魏白)兄弟你不懂得這個理。他祖父缺德。這才生出這個好嫖好賭的孩子。上天教他敗家。不是咱們害他。(六白)贏了咱們怎麼分。(魏白)吾是分文不取。你找幾個人跟他賭。吾不在內。吾不爲己利。(六白)你到有公德。這叫損人不利己。(魏白)吾要跟他賭。吾對不起他爸爸。(六白)你等著我找人去。(魏白)快着點。(六下)(魏白)這個兄弟。吃了一輩子的賭飯。會忌了半年。也算知好歹。可是這麼着。一聽說發財。立刻就開啦。這叫狗改不了吃屎。你看來的多快。(李六鈎小花臉帶二人上)(魏白)來啦。(六白)來啦。這是金四哥。錢四弟。都認識罷。(魏白)認的。喊你怎麼臉上變了相啦。(六白)這是發財的氣象。心改啦。相貌也跟着改。這叫相隨心生。相隨心滅。(魏白)走。(六白)走到啦。(鴇上白)大爺來啦。(魏白)這位大少爺來啦。(鴇白)桂鳳這正上勁啦。(魏白)好。你的財運來啦。吾給你邀局來啦。一千一底的麻雀。來幾天。你就得啦。(老鴇白)借你老吉言。跟吾走。(帶李六等同下)(福在內白)大叔快來呀。(魏白)來啦。這小子要敗家。一時也等不得。下。

詩鐘揭曉

本版徵求詩鐘。早已截止。因須寄請寒山社評定。故未克如期發表。玆畢列數條。以供諸君研究。諸君有堅請不書名者。於是一律不書名。即請。子勛。越川。健堂。叔韜。棠吾。大拙。乙仙諸大吟壇一覽。

李文權啓

附當選詩鐘如左

白雪(上句)螢(下句)倘是探梅疑踏雪。莫因惹草誤移星。粉飾壯觀欣履泰。光臨照讀怕囊空。五更齋鼓高僧足。一點秋窗寒士書。脚根疑立程門雪。尾際猶餘腐草腥。汙點休教雙足在。清光欲與一鐙爭。踏雪憐渠成縞素。讀書藉汝發光輝。戴月波星如履素。藏鱗照字若鐙明。知君久立程門雪。得汝休燃暗室燈。大暑不妨頻踏雪。深宵何事再燃燈。

希世名著 聊齋四六文集

淄川 蒲松齡遺著

婚啓

代畢信步通王受玆啓

柏葉浮春。金巵薦合歡之酒。梅花點額。玉臺生並蒂之香。訂好會於元英。卜良辰於歲臘。贄修双璧。諾重千金。台臺詩章裕後。詩禮傳家。奕奕清門。河陽之桃李故在。綿綿世德。彭澤之松菊猶存。鳳彩鶯濤。露才情於鉛槧。鏈鷹虎韔。試游戲於雕弧。藺桂階庭。識高之善數。詩書門第。知嬌女之能文。弟老近龍鐘。𠑽同鹿臥。蓬蒿滿徑。竹樹寄其閒情。宅舍如郵。農桑守其拙業。多生男子。慚無陸賈之金。遙集上楹。又何向平之累。且令媛門楣已兆。雅譜金梭。若小兒蘭夢空徵。寧云玉潤。姻親不斷。舊屬昆季之交。別業爲鄰。又喜田廬之近。緣葭莩之義。遂敢問字於蹇修。蒙援絜之加。幸獲依光於未炤。惟願琴瑟靜好。鶼鶼諧比翼之祥。鸞鳳和鳴。詵詵兆宜男之瑞。

代仇仲默與趙十三宅啓

台臺門貴金貂。才擬錦繡。聲聞卓越。猒蕤文帖括之煩。林壑優游。作水竹雲山之主。琳瑯之輝映。已照錦堂。蘭玉之庭階。行開珂里。載惟親家。謖謖如百丈松。濯濯疑三春柳。頭角早露。未生膚寸之雲。毛羽方成。欲展扶搖之翼。弟烏衣非舊。白髮方新。蓮社偶逢。寓禪機於口耳。寢邱尚在。托素業於農桑。鼓趙瑟而作秦聲。强效田園之樂。喜長松而臥豐草。甘同鹿豕之羣。矧小兒葛帔練裳。比皇華之簡陋。蓬頭歷齒。慚車馬之雍容。幸以母族之情懷。遂使婚姻易就。且緣親串之還往。因而家世習知。結纓於槃戟之門。芳生齒頰。捧帨於冠蓋之里。榮滿衣裳。惟願琴瑟協和。兼祝麒麟兆吉。

代人與孫咸吉啓

台臺雪囊舊派。談疊餘芳。高門容長者之車。見文章與義氣。白雪映仙郎之度。更蘊藉而風流。看謔水而下。道義復何人。依依乎蘭生谷底。笠山之側。謫古乃如許。矯矯乎鶴立雞羣。讀君陳孝友之書。雅足貽謨百代。非元龍湖海之氣。誰能砥柱中流。且青蓮之遺女。勑嫁人間。定有心傳貽綉閣。以思邈之仙才。霞舉天外。寧無身教在香閨。是必貂葉名門。乃勞牽絲於錦幔。苟非蟾宮仙子。敢煩問渡於藍橋耶。弟問客飲社。消壯慧於風塵。量雨較晴。拋書卷於生計。空笑語之滿堂。諸皆懶惰。已啼號之多累。少更嬌痴。既已齊國無嫌猜。安敢効尤於鄭忽。久聞陶朱有內助。故願取式於西施。幸一室之同心。喜百年之永固。

小說 新四十千 (盜書)

某氏生一子。幼甚聰慧。父母愛之。乃社會不良。爲惡空氣所傳染。又二年。遂流爲惡類。其父所用之物。如衣服鐘表鞋襪等。無不取而用之。凡家中所有者。或使用。或竊賣。已非某氏所有矣。子性惡。有武力。喜鬪。不恤人言。好勇鬪很。年十六。已與惡徒爲友。方以類聚。惡類與惡類。一見即成莫逆。其父知子之不肖。責之不可。勸之又不可。子之欲壑難塡。索錢揮霍。稍不滿意。則毆辱唾罵。加於其母。或鞭撻其弟。至於流血。子旣不肯讀書。又不肯服務。詢之。爾欲何爲。答曰。我到期即去。此時我不必謀爲。我去之期。亦不遠矣。嗚呼。其父生計維艱。所得。不足以供子之揮霍。子復在外賒欠騙借。無所不至。飲食衣服。裝飾品。莫不以上品而取求。惟恐用錢之不多。而死期之不速也。又勾結紅人。引爲知己。養成一種非人類之氣質。究不知討債者尙有若干債權也。家也如是。可爲浩嘆。

或曰否否。此非一人一家之孽。所能構成。事關國運。此子亦應運而生。不如此。不能造出惡社會。不能使人類滅亡。但不知索債者較之聊齋所謂四十千。而增加若干倍也。

心理研究

從前作官的。親戚要迴避。
如今說我的堂妹妹是大帥的了頭
從前讀書的。文理要通順。
如今說我只會認識白話文。
從前的女子。不出閨門。
如今說我爲女同胞奔走國事。
從前的學生。三年不窺園。
如今說我能跑二十里競走。
從前的婚嫁。父母之命媒的之言
如今說吾愛我要登報和你離婚。
從前吃飯的時候。總要食不語。
如今說我能在酒席筵前大聲演說
從前女子穿衣裳。總要蔽身體。
如今說要露出半截胸兩條腿。
從前不過有三妻四妾。
如今說是男女自由皆大歡喜。
從前是以欠賬爲恥。
如今說我沒有發下薪水來。
從前好漢不當兵。
如今說不入軍界不能發財。

本版啓事

敬啓者。本版蒙各界歡迎。超出豫想。乃更加奮勉。以副閱諸君者之期望。近日日本人方面。定購本版者。日有數起。或一份二份。多者某君購七十份。皆因本版內容。用淺近文字者多。且多關於社會道德常識之筆墨。易於入目。故尤爲外國人所愛不釋手。每星期四出一紙。每月只收日金一角(金十錢)凡以下各人等。皆宜手披一紙也。

研究漢文或官話者。
研究中國戲曲者。
研究中國風俗者。
研究中國民意者。
欲知各地情勢者。
欲知旅大眞相者。
欲知船期及各項經濟統計者。

觀本報一紙。勝於讀十年書。信非虛譽。出資有限。收益無窮。望閱者鑒諸。

大連山縣通盛京時報社大連版啓

南滿鐵路七月分收入一覽表(下)

(單位圓)(△減號)(總收入合倉庫較滿雜收入等)

日期	客車收入	貨車收入	總收入	比較上年	本年累計
七月二十一日	三二、七九三	一五三、三三六	一九〇、一六一	一、三四二	三二、八五二、七八四
二十二日	四〇、五〇一	一七七、二六五	二[illegible]、三六八	二、五三〇	三三、〇六四、一一三
二十三日	二八、六八一	一四八、八七七	一八二、二一五	八、九七九	三三、二四六、三三七
二十四日	二九、一八六	一七七、六五五	二一一、〇九四	一九、六八〇	三三、四五一、四三一
二十五日	三一、五〇七	一六六、八三三	二一〇、七八九	七、八七八	三三、六五九、二二〇
二十六日	三二、一一三	一六五、七〇九	二〇一、三三一	一四、六九二	三三、八六〇、五五一
二十七日	二五、九四一	一七七、三四二	二〇六、八六六	三八、二〇八	三四、〇六七、四一七
二十八日	二五、四一一	一五九、一五四	一八八、〇〇三	九、一六七	三四、二五五、四二〇
二十九日	三〇、五六五	一五一、八九八	一八五、六〇八	三一、六七一	三四、四四一、〇二八
三十日	二八、三一四	一四六、七〇一	一七八、五五二	八、七二八	三四、六一九、五八〇
三十一日	二五、九七七	一七六、二〇五	二〇七、五七九	三五、七〇一	三四、八二七、一五〇

大連碼頭出入船隻運貨存貨一覽表

(七月中旬)

日期	船隻數	總噸數	入口貨	出口貨	存大豆數	存豆餅數	存煤數
七月二十一日	八	二七、六一一	五、三八九	一四、七二六	一九、五九六	一三、九一九	一九、二二三
二十二日	一一	三四、七四一	一、八八九	一七、一八四	一四、六一六	一三、五六四	三二、六五六
二十三日	一二	三四、二三一	二、四六四	一七、五二六	一一、三七八	一三、六〇〇	三五、三九五
二十四日	六	一三、九九〇	二、六四八	一三、二五〇	一〇〇、九三三	一三、八二三	三六、四八四
二十五日	九	一八、五九五	一、八五五	八、五五一	一一一、二七九	一三、九六六	四四、〇二七
二十六日	一〇	一六、九七七	一、六三九	一〇、三三八	一一〇、九六五	一三、六七七	四四、四五七
二十七日	六	一〇、九八四	一、八一六	一一、一一七	一一〇、四二九	一三、八〇一	四四、三九一
二十八日	八	一四、八七九	一〇二	二、九九六	一一一、二二七	一四、二九九	四七、九六九
二十九日	五	一六、七四九	四、三〇四	一一、二二六	一一三、五五一	一四、一七一	三九、一三三
三十日	六	一三、七四八	七五六	三、一九九	一一五、三六五	一四、二一九	三三、四七九
三十一日	一五	三八、六三七	四、三〇九	一六、一六八	一〇九、八九八	一四、一二五	三九、二二八

廣告

資本金一千萬圓

營業科目
一、沿海運輸及一切轉運業務
一、一般倉庫營業
一、代辦保證事項
一、包辦勞力
一、供給關於運輸之資金

運 國際運送株式會社

東本店 東京市新橋驛前
支店 大連市山縣通
京 橫濱 京都 大阪 敦賀
下關 門司 京城 大連 營口
濱 釜山 奉天 鐵嶺 長春 哈爾
分號
浦潮
運輸接洽日本處全國到處皆有

新到德國六〇六新藥神効.內科.外科.婦人科.花柳病.戒除多年阿片嗎啡癮聖藥

協和醫院

大連市大龍街四十五番地
總理 運祚廷
院長 日本醫學士 梁世暄
電話長四〇四二番

株式會社 大連機械製作所奉天支店
水道及瓦斯用。鑄鐵管一切並鑄鐵鑄鋼製罐。鐵道車輛諸機械。器具製作販賣。鐵工。修繕請負。
奉天西塔大街三段 電話長二〇二七番 振替大連七二三番

營業種目

▲醫 藥.
▲工業藥.
▲化學藥.
▲賣 藥.
▲醫療器械.
▲雜 貨.
▲批發零售

大連市監部通三十番地

貿易商 TE 東瀛大藥房

發行人 宮川貫作 編輯人 菊池貞二 印刷人 石原庄太郎